Сто тысяч тверитян получат компенсации
Горожан ждет перерасчет за тепло

Блага консолидации
Чем нас удивила власть на минувшей неделе – политобзор от «ТВ»

Праздник на двух колесах
Тверские байкеры официально открыли мотосезон

ТВЕРСКИЕ ВѢДОМОСТИ

ПЕРВАЯ ТВЕРСКАЯ ГАЗЕТА. ИЗДАЕТСЯ С 1839 ГОДА

Выходит по средам

№ 18 (2114) **27 апреля – 4 мая 2016 года**

Подписные индексы 51614, 51569, 51615, 51568

www.vedtver.ru

Не отложенная помощь

Качество услуг «Скорой помощи» не устраивает тверитян. На заседании Правительства обсудили, что с этим делать

Вместо положенных 40 бригад у нас работает только 31. То есть дефицит медицинских кадров составляет 25 процентов

Наталья АЛЕКСАНДРОВА
Фото Юрия СУРИНА
Константина СОЛОДКОВА

– Главным индикатором эффективности работы «Скорой помощи» должно быть мнение жителей региона. А они, кажется, недовольны, – вчерашнее заседание Правительства началось с резкой оценки врио губернатора Тверской области Игоря Рудени. Зал заседаний напрягся. Однако шапки в этот день не летели. Летели дельные предложения и распоряжения.

НЕВЫЕЗД НА ВЫЗОВ – ЧП

Прошедшее 26 апреля заседание было посвящено теме повышения качества оказания услуг «Скорой помощи». Проблем озвучено достаточно. Нехватка кадров и техники, отсутствие современных систем управления и прочие беды накапливались давно.

– Хочу услышать предложения и перспективы от министра здравоохранения Тверской области, – Игорь Руденя передал слово Михаилу Курынину. Министр рассказал, что людей не устраивает оперативность приезда бригады на вызов (норматив – 20 минут), состояние, оснащение санитарного автотранспорта и отношение медработников к проблемам пациентов.

По окончании доклада министра Игорь Руденя традиционно обводит глазами зал: есть ли комментарии, дополнения? Это, кстати, основная «ягодка на торте» нынешних заседаний Правительства. Специально приглашенные эксперты и специалисты всегда имеют свое компетентное мнение. Они получают возможность быть услышанными непосредственно властью, а глава региона делает «заметки на полях».

Первым экспертом выступил ректор ТГМУ Михаил Калинкин. Подготовка кадров, считает ректор, должна быть контролируемой и постоянной. Нужна индивидуальная дорожная карта обучения. А для специалистов из районов важно проводить дистанционное обучение.

– За качество подготовки кадров обязаны отвечать главный врач и администрация района, – уверен Михаил Калинкин.

Игорь Руденя поручил министерству здравоохранения продумать, как дистанционно обучать врачей в районах.

2»

ПРЕСС-ЦЕНТР

Андрей Епишин: «Только у парламента есть право выступать от имени граждан»

Иван ОРЛОВ
Фото Тимура МЕЛИКОВА

27 апреля отмечается День российского парламентаризма. Ровно 110 лет назад в Санкт-Петербурге собралась первая Государственная Дума, с которой, по большому счету, и начался отсчет истории современной законодательной (представительной) власти. Сегодня парламентская вертикаль проходит от Совета Федерации и Государственной Думы Федерального Собрания РФ до собраний депутатов городских и сельских поселений.

5»

Тема номера

От Дня сурка к Дню козы

Все большее число россиян выбирает жизнь и работу на собственных земельных участках. В Тверской области четвертый год земледельцев «вербует» проект «Переселение в поселение»

Наталья КАПРАЛОВА
Фото автора и из архива КФХ «Молодежное»

Они прыгают через костры в льняных рубахах и поют песни. А может, еще и на старославянском говорят. Забавно, но приблизительно так сегодня представляют тех, кто вдруг переезжает из города в село. Как чудаков, в которых взыграла генетическая память. Фермерское хозяйство «Молодежное» из Рамешковского района даже известная телеведущая Юлия Меньшова в свой проект «Наедине со всеми» на Первом канале позвала. Чудеса!

7»

Прибавка к Дню Победы

Ветеранам Великой Отечественной вдвое увеличена денежная выплата к празднику

Евгений ШИМИН
Фото Тимура МЕЛИКОВА

Инициативу исполняющего обязанности губернатора Тверской области Игоря Рудени об увеличении в два раза единовременной денежной выплаты ветеранам Великой Отечественной войны в честь Дня Победы поддержали депутаты Законодательного собрания Тверской области.

На пленарном заседании, состоявшемся 21 апреля, сразу в двух чтениях приняты изменения в закон «Об областном бюджете Тверской области на 2016 год».

13»

Накануне

Не отложенная помощь

Качество услуг «Скорой помощи» не устраивает тверитян. На заседании Правительства обсудили, что с этим делать

Глава региона предложил создать сеть вертолетных площадок при районных больницах, куда пациентов будут доставлять с помощью авиации. Такая площадка появится и в Кувшиновской ЦРБ

Окончание. Начало на 1-й стр.

ВСЕВИДЯЩЕЕ ОКО

Главный внештатный специалист по скорой медицинской помощи регионального минздрава Александр Аронов искренне недоумевал:

– О какой оперативности «Скорой помощи» мы говорим? Вместо положенных 40 бригад у нас работают только 31! Город активно растет, а число подстанций остается прежним. На одну подстанцию в Заволжском районе, а это пять бригад «скорой», приходится до ста тысяч человек населения.

Градус напряжения снизился, когда глава региона предложил ввести современную систему контроля. Уже в трех районах (Кувшиновском, Торжокском, Лихославльском) реализуется пилотный проект по автоматизированной диспетчеризации. Результат работы системы за три месяца – увеличение показателя 20-минутного прибытия «скорой» на 20 процентов.

– В этом году планируется внедрить систему диспетчеризации в Твери и Калининском районе, а также в Ржеве. До 2018 года необходимо внедрить систему активной диспетчеризации на всей территории Тверской области, – поставил задачу Игорь Руденя.

Систему управления службой «Скорой помощи» глава региона поручил сделать более мобильной и экстерриториальной.

ПРИВЛЕЧЬ «ВОЗДУХ»

В самых тяжелых случаях необходимо привлекать к транспортировке пострадавших санавиацию. Сегодня в регионе пока только два вертолета МЧС, которые совершают вылеты несколько раз в неделю.

– Помощь санитарной авиации активно задействована в мегаполисах, – подчеркнул глава региона. – Нужно образовать сеть посадочных площадок для таких вертолетов. Это значительно ускорит доставку экстренных больных. И ведь это не сложно сделать – залить бетоном площадку 10 на 10 метров.

Обновится и парк машин «скорой помощи»: сегодня более 2/3 автомашин старше пяти лет, устарели физически и морально. В прошлом году было приобретено 37 единиц транспорта, замены ждут еще 100 автомобилей.

«У КАЖДОЙ ОШИБКИ ЕСТЬ ФАМИЛИЯ – ИМЯ – ОТЧЕСТВО»

Не обошлось на нынешнем заседании Правительства и без уже ставшей традиционной крылатой фразы. Во время доклада министра соцзащиты Елены Хохловой Игорь Руденя заинтересовался в общем-то давнишней судебной тяжбой с транспортной компанией на перевозку льготных категорий граждан. Компания перевозила льготников без договора, а потом предъявила Правительству области иск и выиграла его.

Несмотря на давность истории (2011 год), реакция главы региона была резкой. Было заметно, что Игорь Руденя хочет предостеречь чиновников, чтобы в дальнейшем не было и намека на любую подобную ситуацию. С пристрастием были расспрошены министры соцзащиты и транспорта, руководитель юридической службы аппарата Правительства.

– По всем судебным вопросам обращайтесь к юристам аппарата Правительства, – сказал Игорь Руденя. – Потому что это начинает напоминать хорошо организованную схему получения денег из бюджета области. Там посудились – получили, здесь посудились… Вы просудитесь – а мы платим? Если есть льготы, должен же быть источник? Когда льгота устанавливается, пишется источник финансирования.

Глава региона обвел взглядом членов Правительства.

– Вы все – высококвалифицированные люди. Мы должны прекратить эту обезличенность. Надо все поставить на свои места. У каждой ошибки есть фамилия – имя – отчество. (Некоторые после этой фразы нервно заерзали на стульях.) Правительство – как одна семья. Один ребенок, второй – какого больше любишь? Всех. Вопрос не в том, кто хуже или лучше, а в том, кто что правильно делает? Вы должны правильно осуществлять свои функции и полномочия. А мы вам поможем.

Неделя в событиях

СУББОТА

23 апреля

ГЕОРГИЕВСКАЯ ЛЕНТОЧКА

Стартовала традиционная общественная патриотическая акция, проходящая ежегодно в течение уже 11 лет. Первые ленточки вручили жителям Твери. А с 28 апреля подобные акции пройдут в школах и колледжах города. Ну а на 6 мая запланирован флешмоб на площади Славы. Молодежь исполнит песню «День Победы». Региональный этап всероссийской акции продлится до 12 мая.

ВОСКРЕСЕНЬЕ

24 апреля

ОТКРЫТИЕ ВЕЛОСЕЗОНА

Торжественное открытие велосезона проводится девятый раз. В этом году уже более двух тысяч человек одновременно стартовали от памятника Афанасию Никитину, проехали по набережной и Санкт-Петербургскому шоссе, а затем отправились в сторону станции Дорошиха. Там была организована обширная развлекательная программа, конкурсы, гонка кросс-кантри.

ПОНЕДЕЛЬНИК

25 апреля

МАС-РЕСТЛИНГ

Этот вид спорта заключается в перетягивании палки двумя атлетами и считается динамичным и зрелищным. В Тверской области он появился в прошлом году, а уже в нынешнем Тверь принимала соревнования всероссийского уровня, которые завершились на площадке ФОК «Имени Султана Ахмерова». Одну из медалей, бронзовую, завоевал тверской атлет Роман Калинин.

ВТОРНИК

26 апреля

ЧЕРНОБЫЛЬ. 30 ЛЕТ

В России в этот день чтят память жертв чернобыльской катастрофы – ликвидаторов, своими жизнями предотвративших глобальную трагедию. В Твери, в сквере Героев Чернобыля, состоялась церемония возложения цветов и торжественное шествие. В учреждениях образования и культуры прошли уроки мужества, выставки-предупреждения, тематические программы.

ЩЕДРИНИЗМЫ

«Нынче вся жизнь в этом заключается: коли не понимаешь – не рассуждай! А коли понимаешь – умей помолчать! Почему так? – а потому что так нужно. Нынче всё можно: и понимать и не понимать, но только и в том и в другом случае нельзя о сем заявлять».

М.Е. Салтыков-Щедрин, редактор нашей газеты в 1860-х годах

ЦИФРА

8,5 миллиарда рублей

Таков объем финансирования в этом году госпрограммы «Социальная поддержка и защита населения Тверской области». Средства предназначены для выплат социальных пособий, компенсаций детям-сиротам, людям старшего поколения, на адресную поддержку граждан.

ВОПРОС НЕДЕЛИ

НА МИНУВШЕЙ НЕДЕЛЕ ТВЕРСКАЯ ОБЛАСТЬ ЗАКЛЮЧИЛА СОГЛАШЕНИЯ С ДВУМЯ КРУПНЫМИ ФЕДЕРАЛЬНЫМИ КОМПАНИЯМИ ПО КРЕДИТОВАНИЮ АПК –«РОССЕЛЬХОЗБАНКОМ» И «РОСАГРОЛИЗИНГОМ». КАК ВЫ СЧИТАЕТЕ, ВЫПОЛНИМА ЛИ ПОСТАВЛЕННАЯ ВРИО ГУБЕРНАТОРА ИГОРЕМ РУДЕНЕЙ ЗАДАЧА: СДЕЛАТЬ АПК ОДНИМ ИЗ ЛОКОМОТИВОВ РАЗВИТИЯ РЕГИОНАЛЬНОЙ ЭКОНОМИКИ?

Александр КУШНАРЁВ, депутат Законодательного собрания Тверской области (фракция «Единая Россия»):

– Доступные кредитные ресурсы, новая техника с оплатой в рассрочку – это то, в чем сегодня остро нуждается тверское село. Хотелось бы, чтобы поддержку крупных кредитных компаний получили не только недавно созданные современные предприятия АПК, но и наши традиционные хозяйства (бывшие колхозы и совхозы). Это наиболее критичный сегмент аграрной экономики региона. А ведь они по-прежнему дают значительную часть продукции сельского хозяйства.

Валерий РУМЯНЦЕВ, глава Ржевского района:

– Соглашение, подписанное исполняющим обязанности губернатора нашей области и руководителем «Россельхозбанка», позволит решить вопрос с кредитованием крупного инвестиционного проекта по строительству рыбоперерабатывающего завода, а также тепличного комбината, комплекса по производству мяса говядины. Хорошо также, что заемщик будет избавлен от сбора многочисленных документов на субсидирование процентной ставки. Я, конечно, понимаю, что многое предстоит сделать и нам по контролю за возвратом кредитов, их целевым использованием. Район готов к такой совместной работе.

Валерий НЕХАЕВ, директор ООО «Румелко-агро» (Кашинский район):

– Очень позитивно расцениваю реальные шаги нового главы региона. Человек засучил рукава и энергично работает во благо области. Льготные кредиты и новая техника с отсрочкой платежей за нее необходимы. Что касается вопроса, может ли стать АПК локомотивом всей экономики, то ответ неоднозначен. Динамичное развитие могут получить молочное и мясное животноводство. А вот с традиционной тверской культурой – льном – справиться труднее из-за ограниченности рабочих рук на селе. И здесь ставку надо делать на технику.

Александр ХРАБРОВ, управляющий директор ООО «Тверь Агропром» (Лихославльский район):

– Сельское хозяйство – единственное направление, обеспечивающее рост в условиях кризиса. Сосредоточиться на этом направлении сам бог велел. Что касается подотрасли овощеводства, к которой относится наше хозяйство, то здесь узка линейка предлагаемой техники: тяжелых тракторов, машин для возделывания овощных культур. На это при сотрудничестве с «Росагролизингом» следует обратить особое внимание.

РЕЙТИНГ

СЕРЕДИННАЯ ИНФОРМАТИЗАЦИЯ

Министерство связи и массовых коммуникаций РФ провело обследование уровня информационного общества в регионах России. Анализировался ход информатизации по семи направлениям в органах управления, экономике, социальной сфере. Индекса, близкого к 1, нет ни у одного региона. У лидирующей в рейтинге Москвы сводный индекс равен 0,6631. Тверская область находится в середине рейтинга, занимая 41-ю позицию из 85. У нашего региона средние показатели развития информационного общества и среди соседних областей.

Рейтинг соседних областей по уровню развития информационного общества (сводный индекс)

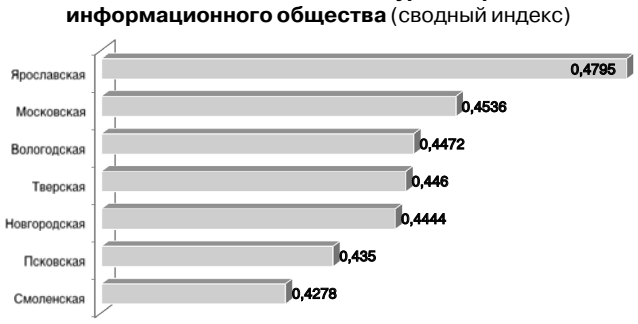

Фото недели

Так же чисто, как в квартире

Сезон городских субботников в нашем регионе продолжился на минувших выходных

Субботники – это еще и воспитание экологической культуры. Важно, чтобы после них чистые городские пространства вновь не превращались в свалки

Наталья АЛЕКСАНДРОВА
Павел ИВАНОВ
Фото Константина СОЛОДКОВА

Широким фронтом в борьбе за чистоту городов и поселков вышли студенты, кадеты, школьники, педагоги и чиновники – 23 апреля граблями махали более 8 тысяч жителей Верхневолжья. «Экологический десант», как часть общероссийского движения «Зеленая весна», высадился теперь в парке имения И.В. Гурко в поселке Сахарово в Твери. Вместе со всеми территорию облагораживал временно исполняющий обязанности губернатора Игорь Руденя.

– Порядок и чистота должны быть не только в центре городов, но и на окраинах. А инициатива по проведению субботников должна идти и от руководства области, города, и от самих граждан, – считает глава региона. – Важно, что к нам присоединяется молодежь. Так же, как свою квартиру, мы все хотим видеть свой город чистым и ухоженным.

Вместе с губернатором и его командой в этот день поработали около двухсот человек: студенты и преподаватели сельхозакадемии, волонтеры, представители общественных объединений, предприятий и организаций, жители Сахарова. В парке, особо охраняемой природной территории, объекте культурного наследия и просто популярной зоне отдыха, начато обустройство исторической березовой аллеи, убран бытовой мусор, сухостой, высажено сто молодых берез и пятьдесят лип.

Большая уборка в погожий субботний день проходила и около обелиска Победы, в парке Победы, в Бобачёвской и Первомайской рощах, парке «Воксал».

А в районах области мероприятия по благоустройству органически перетекают в подготовку к главному майскому празднику в нашей стране – Дню Победы. Все мемориалы и братские захоронения нужно привести в порядок. Но, как прокомментировал Игорь Руденя, такая работа будет вестись постоянно, а не только к 9 Мая. При необходимости районам будет оказана в этом поддержка.

ОБОЗРЕВАТЕЛЬ

Пасхальная солидарность

Павел ИВАНОВ,
«Тверские ведомости»
pavel-ivanov2007@mail.ru

О том, что праздник Пасхи будет иногда пересекаться с Международным днем солидарности трудящихся (1 Мая), было понятно сразу же после учреждения в России этого праздника и введения нового календарного стиля в 1918 году. И, конечно, никого это не беспокоило.

Занимаясь досужим делом – перелистыванием пасхалии (календаря с указанием переходящих праздников православного года), – можно легко заметить, что пересечений примерно три-четыре на столетие. В XX веке они выпали на 1910-й, 1921-й, 1932-й и 1994-й годы, в XXI – на 2005-й, нынешний 2016-й, и потом будет только в 2089 году. Честно говоря, никакой особой символики и магии чисел в этих совпадениях не видно. В том смысле, что никаких сверхъестественных церковно-государственных событий в истории нашей страны в эти годы не имело места. Ключевые даты церковной истории XX века – 1917, 1918, 1922, 1929, 1937, 1943… и так далее (историки легко их назовут) – прошли мимо «пасхальных первомаев».

Поэтому, граждане, спокойно встречаем праздники (какие кому нравятся) и не делаем никаких скоропалительных выводов. Лично для меня в таком совпадении вообще ничего не заключается. Гораздо интереснее, когда Пасха начинается не на майские выходные, а чуть-чуть после. Потому что побывать на службах Страстной седмицы в будние дни затруднительно. В императорской России выходные в присутствиях в последние годы перед 1917-м вообще делались начиная со страстного четверга.

Единственное, что, очевидно, покажет совпадение праздничных дат, так это популярность тех или иных праздников у населения. Придется выбирать: шествие со свечами вокруг храма или шествие с флагами и плакатами на городских улицах. Совместить смогут только самые стойкие. Смею предположить, что выбравших первое будет больше.

Все-таки отрадно, что хотя бы привычка ходить в храм в нашем народе имеется. Понятно, что за этой привычкой много от неосознанно воспринятого в детстве, когда в храм ходили бабушки (бабушки – это ведь самое святое после родителей, а иногда и святее). Понятно, что многие поедут на кладбище (потому что привыкли). Но и в храм ведь тоже пойдут, принять участие в общем ликовании, услышать весть о Воскресении Христа, который и нас Своим воскресением обещает ввести в жизнь вечную.

Всеобщность этого призыва распространяется на все категории граждан и на все сословия нашего сложного и раздерганного по своим группкам и квартиркам общества. От жителей дальних деревень и поселков до руководства страны и – конкретно – нашего региона. Кто не в курсе – нынешний и.о. губернатора Игорь Михайлович Руденя – человек верующий и воцерковленный. Из недавних бесед со священниками и активными прихожанами уже не раз доводилось слышать, что все искренне и с надеждой ожидают от человека, осмысленно налагающего на себя крестное знамение, и в поступках быть настоящим христианином. Тем более что и область наша, слава богу, христианская, уже тысячу лет как услышала на своей территории слово Божие (это если ориентироваться на летописи, а на самом деле, очевидно, и больше). В общем, можно сказать, что в значительной степени мы все – единоверцы. Это нас может и должно объединять.

Может быть, и стоит в этой связи вспомнить, что день 1 Мая задумывался как день солидарности, объединения – правда, только рабочих, пролетариата. Но нет уже тех, прежних, рабочих. Изменились люди. А вот Пасха осталась. И ее призыв к объединению людей веры остается актуальным навсегда.

Пересечений примерно три-четыре на столетие. В XX веке они выпали на 1910-й, 1921-й, 1932-й и 1994-й годы, в XXI – на 2005-й, нынешний 2016-й, и потом будет только в 2089 году.

ЖКХ

Сто тысяч тверитян получат компенсации

Александр ВИТАЛЬЕВ
Фото Юрия СУРИНА

Центральный районный суд Твери 21 апреля удовлетворил иск администрации города к ООО «Тверская генерация». Услуги, оказанные населению по горячему водоснабжению и отоплению, признаны ненадлежащего качества. Это позволит значительно упростить процедуру перерасчета для горожан.

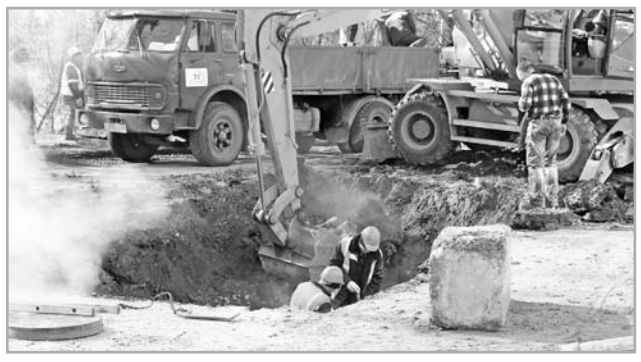

В управляющих компаниях можно оформить перерасчет за аварии на теплосетях

Стоит вспомнить, что поводом для подачи иска о нарушении закона о защите прав потребителей стали многочисленные аварии на теплосетях Твери, которые в январе происходили чуть ли не ежедневно. В администрацию города поступали сотни жалоб и обращений об отсутствии тепла и горячей воды, о низких параметрах подачи отопления. Многострадальная Тверь напоминала полевой полигон, где на прочность проверялись тепловые сети, а также нервы и здоровье людей. В «Тверских ведомостях» не раз звучал анализ серьезных аварий, а также авторитетные мнения экспертов. А февраль подарил новые «сюрпризы». Трубы продолжали рваться, а из-под земли валил пар, били раскаленные гейзеры. Уже тогда «Тверские ведомости» писали о том, что жильцы не должны платить за отсутствующую услугу. Об этом со страниц газеты заявляла начальник государственной жилищной инспекции Татьяна Атаева.

И вот теперь, благодаря удовлетворению иска, справедливость восторжествовала. Горожанам даже не придется доказывать ресурсоснабжающей организации то, что услуга им по факту не оказывалась. Поскольку решение суда обращено к немедленному исполнению, то уже сегодня жители домов, которые в разные периоды времени на разные сроки оставались без тепла и горячей воды, могут требовать компенсации. То есть пойти в свои управляющие компании (являвшиеся третьей стороной на судебном процессе) и подать заявления о перерасчете.

По предварительным подсчетам, на перерасчет могут рассчитывать около ста тысяч жителей областного центра.

ГЕРОИ НЕДЕЛИ

Юлия РЫЖОВА,
дзюдоистка

Завоевав «бронзу» чемпионата Европы, уроженка Твери стала первой в истории воспитанницей тверской школы дзюдо, кому покорился европейский пьедестал почета в личных соревнованиях.

Юрий ОРЛОВ, младший советник юстиции

Приказом Генерального прокурора Российской Федерации назначен на должность прокурора Московского района Твери сроком на пять лет.

Павел ДРОЗДОВ,
кинорежиссер

Фильм Дроздова «Лёд» получил приз как лучший игровой фильм на кинофестивале «All Sports LA Film Fest» в Лос-Анджелесе.

№ 18 (2114)
27 апреля – 4 мая 2016 года
ТВЕРСКИЕ ВЕДОМОСТИ

ВКРАТЦЕ

25 МИЛЛИОНОВ РУБЛЕЙ НА ЛЕТНИЙ ОТДЫХ ДЕТЕЙ

21 апреля на заседании Правительства РФ решено предоставить Тверской области из федерального бюджета более 25 млн руб. на организацию летнего отдыха и оздоровления детей, находящихся в трудной жизненной ситуации.

Старт летней оздоровительной кампании в регионе дан временно исполняющим обязанности губернатора Игорем Руденей на одном из заседаний Правительства региона. Для компенсации части стоимости путевки и снижения расходов родителей на отдых детей из областного бюджета выделено порядка 93 млн руб. Особое внимание уделено детям, находящимся в трудной жизненной ситуации. На их оздоровление в региональной казне предусмотрено 28 млн руб. Теперь область получит дополнительные финансы от Федерации.

– В том числе и за счет федеральных средств будут куплены путевки и оплачен трансферт до места отдыха и обратно, – сообщил вице-спикер Госдумы, депутат от Тверской области Владимир Васильев. – Решение о выделении на эти цели Тверской области более 25 миллионов рублей уже принято, в ближайшее время деньги поступят в регион.

ЗАВТРА ЗАРАБОТАЮТ ФОНТАНЫ

В этом году открытие сезона фонтанов во всех районах Твери пройдет в один день: 28 апреля в 16 часов. На каждом уже установлены насосы, снятые на зиму, прошла проверка технического состояния, очищена и, по необходимости, восстановлена конструкция.

В Центральном районе праздничные мероприятия пройдут у фонтана возле стелы «Тверь – Город воинской славы», в Московском районе – в сквере Героев Чернобыля, в Заволжском – на набережной Афанасия Никитина, в Пролетарском – на Комсомольской площади.

Фонтан на Тверской площади рядом с цирком одновременно с остальными не заработает: на нем впервые за много лет ведется капитальный ремонт. Предполагается, что чаша фонтана будет выложена серо-голубым керамогранитом, борта – гранитом в терракотовом и желтом оттенках. Сама водная часть при этом останется той же формы «одуванчика».

НА ПАСХУ БУДЕТ УСИЛЕНО ТРАНСПОРТНОЕ ОБСЛУЖИВАНИЕ

В Твери на Пасху (30 апреля, 1 мая) по маршрутам до кладбищ в деревне Лебедево и поселке Дмитрово-Черкассы будет организовано движение дополнительных пассажирских автобусов. Они будут работать по трем маршрутам: кинотеатр «Мир» – д. Лебедево, ост. «Вагонзавод» – Дмитрово-Черкассы, ост. «Пролетарка» – Дмитрово-Черкассы. На каждом из маршрутов будет задействовано по шесть автобусов, отправление – по мере наполнения машин. Кроме того, будет увеличено количество автобусов на маршрутах № 154 Дмитрово-Черкассы – д. Лебедево (до 6 единиц, автобус будет следовать через Новый мост), № 52 ул. Нахимова – Рыбокомбинат (до 26 единиц) и № 207 Боровлёво-1 – ул. Республиканская – Дмитрово-Черкассы – Боровлёво-1 (до 26 единиц).

Политобзор

Блага консолидации

Чем нас удивила власть на минувшей неделе

Андрей ЧЕРНЫШОВ
Фото Константина СОЛОДКОВА

Для Тверской области минувшая неделя снова была неделей крупных федеральных соглашений и решения, казалось бы, нерешаемых проблем. Казалось бы, чем нас еще удивит врио губернатора Игорь Руденя после договоренностей на уровне Сечина, Собянина, Козака? Но снова удивил. Может быть, не такими громкими именами, но по-настоящему крупными привлеченными в область финансовыми ресурсами. И системностью, методичностью, с которой внедряется каждое начинание новой областной власти.

Каждую свою поездку Игорь Руденя максимально использует для знакомства и более тесного общения с жителями, предпринимателями, представителями властных структур на местах, лидерами общественного мнения

АПК В ТРЕНДЕ

Скажи такое еще год назад – высмеяли бы. В нашей области – точно. Какое там «АПК в тренде» – концы с концами бы свести. Так многие годы жило тверское село. Но ситуация меняется стремительно. В условиях кризиса и санкций АПК становится главной точкой роста российской экономики. Тренд федеральный – об этом буквально на днях говорил Президент России Владимир Путин, давая поручения Правительству РФ.

После этого в редакцию позвонил коллега из столичного информагентства, мол, нынче в федеральных СМИ есть спрос на темы про АПК, если что будет, предлагайте. Так берите, говорим, у нас теперь глава региона из АПК. И темы подкидывает чуть ли не каждый день. И все федерального звучания.

Казалось бы, чем нас еще удивит врио губернатора Игорь Руденя после договоренностей на уровне Сечина, Собянина, Козака? Но снова удивил. Может быть, не такими громкими именами, но по-настоящему крупными привлеченными в область финансовыми ресурсами.

Так что личностный фактор Игоря Рудени в нынешней непростой ситуации играет в нашей области реально полезную роль. Примеры прошлой недели – крупные соглашения с Россельхозбанком и Росагролизингом. По первому соглашению в разы вырастет кредитование наших сельхозпроизводителей, по второму – они получат технику в лизинг.

«А что это вашей области так повезло? Выходит, у вас теперь глава региона – в тренде, – по-доброму шутит московский коллега. – В чем секрет? Раньше вроде вас вниманием не баловали».

СЛОВОМ И ДЕЛОМ

То, что Игорь Руденя будет хорошим лоббистом региона на федеральном уровне, мы все уже поняли. А когда мы почувствуем от этого практическую пользу? «Обещаниями надо уметь гордиться», – эту «крылатую» фразу про чиновников когда-то придумал один из наших журналистов. Что правда, то правда – жителей Верхневолжья слишком долго кормили обещаниями. Но, похоже, и здесь все изменилось: у нынешнего главы региона на подобную «гордость обещаниями» просто нет времени, поскольку он недолго «держит слово», а почти сразу же материализует его в конкретное дело.

Взять тот же Россельхозбанк – визит главы банка Дмитрия Патрушева носил практический характер. Вместе с Игорем Руденей они посетили Конаковский район, побывали на фермерском предприятии «Продвижение» и в агрохолдинге «Дмитрова Гора». И везде обсуждалось конкретное претворение договоренностей в жизнь.

Или Росагролизинг – об этом можно судить по комментариям ректора Тверской государственной сельхозакадемии Олега Балаяна. Глава региона обещал подготовить площадку, а лизинговая компания – демонстрационную технику. Так вот, техника уже на подходе, а в сельхозакадемии уже существуют площади для демонстрации нового технопарка. А на этой неделе в районах начались семинары, где аграриев знакомят с условиями приобретения сельхозтехники, оборудования и племенного скота по федеральному лизингу.

Отойдя от темы АПК, вспомним, что средний срок исполнения «обещаний» у Игоря Рудени – от одного до нескольких дней. Это касается дольщиков СУ-155, детского сада в Чуприяновке, пострадавшей от пожара поликлиники в Конакове.

Важно, что и другие органы власти, что называется, подхватывают идеи и инициативы главы региона. На этой неделе в мэрии Москвы Игорь Руденя будет обсуждать, как развивать сотрудничество между нашими регионами (вспоминаем соглашение с Собяниным), и на этой же неделе Заксобрание Тверской области подпишет соглашение с Мосгордумой.

В общем, привыкаем: теперь если сказано, то и сделано.

НЕ БОЯТЬСЯ ПРОБЛЕМ

Как-то сложилось, что жители Верхневолжья привыкли не слишком доверять власти. Эта «вредная привычка» формировалась не один год, и корни ее, похоже, лежат в замалчивании властью проблем. Почему-то нам все время говорили про «no problem», а мы ездили по плохим дорогам и не могли попасть на прием к нужному врачу.

Так вот и здесь, похоже, нам нужно менять восприятие действительности. Новая областная власть не то что не боится проблем, а сознательно берется за самые сложные болевые точки. То есть делает вызовы самой себе. Это заметно на заседаниях Правительства области, где первым публичным вопросом традиционно выносится острая тема: от проблем ЖКХ до здравоохранения (тема нынешней недели). А журналисты на большом экране в пресс-центре смотрят заседание как хороший детектив – разве такое когда-то было?

На минувшей неделе одной из болевых точек стал долгострой Центральной районной больницы в Кувшинове. Долгострой – это мягко сказано: строительство Кувшиновской ЦРБ началось еще в советском 1989 году. Но и сегодня целый ряд медицинских служб, таких как хирургия, детское отделение, «Скорая помощь», размещается в деревянном здании конца XIX века (!). Решения последовали уже во время инспекции главы региона. В этом году на строительство ЦРБ выделят более 40 миллионов рублей, в следующем – свыше 50 миллионов. После достройки больница сможет стать межрайонным медицинским центром.

НАРОД НА СВЯЗИ

Наши журналисты обратили внимание, что каждую свою поездку новый глава региона максимально использует для знакомства и более тесного общения с жителями, предпринимателями, а также работниками социальных и властных структур на местах. «Обратной связи» с населением Игорь Руденя, судя по всему, уделяет чуть ли не первостепенное внимание. Вероятно, ему важно знать, о чем думают и чем живут люди, непосредственно от них самих, без посреднических приукрашиваний и сглаживаний проблемных углов.

Вспомним недавний визит в Морозовские казармы, в квартиру с протекающим потолком. Или внезапную ночную инспекцию на ремонтируемый Старый мост в Твери.

А в минувшую субботу с главой региона можно было запросто поговорить на субботнике в поселке Сахарово. Вооруженный бензопилой, Игорь Руденя смотрелся весьма брутально и показал, что хорошо владеет этим инструментом.

Было заметно, что темой благоустройства врио губернатора интересуется. И тоже не собирается лакировать действительность. По нашим данным, Игорь Руденя собирается посетить тверской парк «Воксал», который, как известно, пребывает в страшном запустении. К слову, наш штатный журналист-краевед Павел Иванов – один из инициаторов возрождения парка «Воксал» и может дать первому лицу все необходимые пояснения.

ДАВАЙТЕ ЖИТЬ ДРУЖНО

Одна из самых больных проблем Верхневолжья, которую уже начал решать Игорь Руденя, – отсутствие консолидации в тверских элитах, властные конфликты. Почему это произошло, мы уже писали и еще напишем. Важно, что уже за первые несколько недель новый глава региона четко дал всем понять, что не собирается играть ни на чьей стороне. Что чиновников и политиков оценивает по делам и поступкам, а не по принадлежности к тому или иному клану.

На сегодня мы уже видим небывалую для региона консолидацию на уровне высших руководителей: Игоря Рудени, Андрея Епишина и зампреда Госдумы РФ, нашего депутата Владимира Васильева. А теперь кратко перечислим, что им удалось сделать сообща. Из федерального бюджета выделят деньги на ремонт дорог в области и, в частности, моста в Ржеве, на строительство путепровода в Чуприяновке. Ржевский краностроительный завод получит заказ на 1,6 миллиарда рублей. И самая свежая новость: дополнительные деньги региону выделены на летнюю оздоровительную кампанию.

Опять же, вспомним: когда такое было? А не было такого.

Теперь дело за муниципалитетами, многие из которых погрязли в конфликтах на уровне «глава – собрание депутатов» или «глава – богатый предприниматель». Понятно, что конфликты интересов никто не отменял и не отменит. Но разрулить ситуацию и навести порядок возможно – да и нужно – в каждом муниципалитете. Не дожидаясь, пока в ситуацию вмешается новая областная власть.

Андрей Епишин: «Только у парламента есть право выступать от имени граждан»

Беседа с председателем Законодательного собрания Тверской области

Окончание. Начало на 1-й стр.

Об актуальных вопросах современного парламентаризма и специфике депутатской профессии мы беседуем с председателем Законодательного собрания Тверской области Андреем Епишиным.

– Подходят к концу полномочия пятого созыва Законодательного собрания области: в сентябре выборы. Каким, по вашему мнению, будет следующий состав регионального парламента? Мы увидим в нем больше представителей бизнеса или наоборот – больше профессиональных политиков?

– Депутат любого уровня – по определению политик. Я в политике уже много лет и заметил, что лучшими депутатами становятся те, кто что-либо умеет делать, как говорится, собственными руками. Чрезвычайно важен для парламентской деятельности и управленческий опыт, причем независимо от сферы деятельности: бизнеса, производства, муниципальной службы.

Не забывайте, депутат сегодня – полностью публичная фигура, начиная от биографии и заканчивая раскрытием информации об имуществе и доходах. И это правильно, ведь для политика самое главное: репутация, независимость и четкие программные действия – все три составляющие должны быть безупречны.

А строить прогнозы относительно социального состава парламентариев сегодня вообще сложно. Например, у нас в партии «Единая Россия» проходит открытый праймериз: люди сами выбирают, оценивают, сравнивают, кто более достоин стать кандидатом в Государственную Думу, в Законодательное собрание.

– Согласны ли вы с расхожим утверждением: «Депутат – слуга народа»?

– Я бы уточнил: в первую очередь, он – слуга закона. Хотя считаю, что сегодня настало время максимально по-новому раскрыть, повысить эффективность и значимость представительной функции парламента.

Поясню. Только мы, депутаты, по закону имеем право выражать интересы избирателей, выступать от имени всего населения. Это огромная ответственность и серьезные полномочия, которые надо правильно реализовывать. Первыми, а не из газет и Интернета узнавать, что происходит в каждом населенном пункте округа. В интересах своих избирателей, реагируя на их проблемы, проявлять большую принципиальность и требовательность к исполнительной власти.

Исходя из такого круга задач, вывод один: депутат должен быть максимально профессиональным в решениях, креативным в идеях, конкретным в их исполнении.

Депутат может и должен заниматься позитивным лоббизмом, считает Андрей Епишин, привлекать в свой округ инвесторов, способствовать росту предприятий-налогоплательщиков, которые создают новые рабочие места

Не забывайте, депутат сегодня – полностью публичная фигура, начиная от биографии и заканчивая раскрытием информации об имуществе и доходах. И это правильно, ведь для политика самое главное: репутация, независимость и четкие программные действия – все три составляющие должны быть безупречны.

– Главную часть работы депутата составляет выполнение наказов избирателей, помощь в решении конкретных проблем граждан. Однако на народных избранниках лежит и немалая ответственность за состояние дел на территориях, их развитие. Насколько важен баланс публичной и непубличной работы депутата в округе?

– Как и во всем, здесь важно здоровое чувство меры. Считаю, что депутат может и должен заниматься позитивным лоббизмом: привлекать в свой округ инвесторов, способствовать росту предприятий-налогоплательщиков, которые создают новые рабочие места. А целенаправленная работа над увеличением налогооблагаемой базы, в свою очередь, дает право претендовать на дополнительные бюджетные средства на развитие инфраструктуры, на социальные проекты для «своих» муниципалитетов.

Большая часть этой сложной системной работы, как правило, остается «за кадром» – не всегда самому депутату корректно говорить о своих достижениях. Но, в любом случае, защищая интересы территории, нужно всегда ориентироваться на общественное мнение.

– Понятная всем задача любого парламента – принятие законов. Какие вы видите пути для повышения эффективности законотворчества, реализации потенциала уже действующих областных законов?

– Говоря объективно, в обычной жизни граждане не так активно интересуются работой законодателей. Парламент – не полиция, не налоговая инспекция, не кадастр. Хотя на самом деле именно в Законодательном собрании идет колоссальная работа по созданию жизненно важных законов для всего региона и фактически для каждой семьи.

Нужно понимать, что законотворчество – живой процесс и, как всякий процесс, находится в постоянном развитии. Разработка, обсуждение, принятие законов, исследование того, как эти законы работают, – требуют не только досконального знания ситуации в разных отраслях, но и подразумевают совершенствование самой юридической техники.

Например, я считаю, что нам нужно более последовательно работать над тем, чтобы меры регулирования, предусмотренные в подзаконных актах, становились устойчивыми статьями законов. Если мы приняли решение не разово тратить бюджетные деньги на горячее питание школьников начальных классов, а уже выстроили систему и обеспечиваем их завтраками, то логично, чтобы в законе была отдельная статья, а не расплывчатая формулировка «и прочие меры поддержки». Также не должно быть типовых бюджетных расходов, которые бы не были отражены в соответствующем законе. Так, перед 9 Мая мы обеспечиваем единовременную выплату нашим уважаемым ветеранам. Понятно, что эта мера поддержки исключительно важна. И в этом году исполняющий обязанности губернатора Игорь Руденя предложил значительно увеличить размер выплат. А поскольку эта норма действует ежегодно, то такая мера поддержки должна быть прописана отдельной статьей закона.

– Какие темы еще актуальны в плане взаимодействия законодательной и исполнительной властей?

– Во-первых, полагаю, что Законодательному собранию надо более системно работать над государственными программами, на основе которых определяются расходы областного бюджета. В рамках имеющихся полномочий, совместно с Правительством области важно найти новые формы взаимодействия, которые повысят эффективность вложений и контроль над реализацией госпрограмм. Например, целесообразно подумать над такой практикой, когда перед представлением показателей той или иной госпрограммы губернатору и рассмотрением ее на заседании Правительства области профильные комитеты Законодательного собрания имели бы возможность вносить изменения в проект госпрограмм, давать на них свои заключения. Мы будем предлагать губернатору такие варианты.

Во-вторых, надо кардинально усилить взаимодействие в совместной работе над федеральными программами, привлечением в регион средств федерального бюджета. Для этого депутаты Законодательного собрания готовы вместе с областными министрами отстаивать интересы региона в Государственной Думе, решать вопросы в Правительстве Российской Федерации. Кстати, на необходимость именно такой более тесной координации наших действий указывает и глава региона Игорь Руденя.

– Чувствуете ли вы в своей деятельности единство с коллегами из Федерального Собрания, с депутатами городских и районных парламентов?

– У нас с коллегами из Государственной Думы и Совета Федерации есть понимание по самому актуальному сегодня вопросу: в современной ситуации больше законотворческих полномочий следует передавать на уровень субъектов Федерации. Понятно, регионы не претендуют на ключевые компетенции федерального законодательства. Однако регулирование вопросов, которые имеют непосредственное отношение к развитию экономики, эффективности расходов на социальную сферу, рациональному использованию ресурсов (тех же земель сельхозназначения), должно быть постепенно отдано в регионы с учетом специфики каждого из субъектов Федерации (демографии, природных особенностей, других важных факторов).

Со своей стороны, мы должны быть готовы отдать с областного уровня больше прав законодательного регулирования нашим коллегам в городах и районах, в первую очередь – в тех отраслях, где уже идет передача отдельных полномочий.

Наша задача – активно продвигать эти процессы в Федеральном Собрании и соответственно этим целям выстраивать общую работу. У нас есть отличные площадки, такие как Совет законодателей, чтобы обсуждать идеи, обмениваться мнениями, привлекать экспертов.

– То есть 110-ю годовщину российского парламентаризма вы встречаете с рабочим настроем.

– И, пользуясь случаем, я от всей души поздравляю с Днем российского парламентаризма своих коллег из областного парламента, депутатов, работающих в представительных органах городов, районов и поселений Тверской области, авторитетных и влиятельных государственников, кто представляет интересы нашего региона в палатах Федерального Собрания.

Желаю всем здоровья, успехов и самое главное – хранить и приумножать наше самое большое богатство – доверие избирателей!

№ 18 (2114)
27 апреля – 4 мая 2016 года
ТВЕРСКИЕ ВЕДОМОСТИ

Элитный раздел

Время требует объединения авторитетных, уважаемых в обществе людей

Евгений ШИМИН
Рисунки Владимира КРЕМЛЁВА

Разговоры о размежевании тверской элиты ведутся не один год. Они то утихают, то усиливаются. Усиление происходит, как правило, с началом нового политического сезона. 2016 год и знаменует начало сезона: в регионе скоро стартуют три важные предвыборные кампании. Перед их началом самое время поговорить о причинах разлада в рядах региональной элиты.

СОЛЬ ЗЕМЛИ

Для начала необходимо разобраться в понятии, какие люди могут быть отнесены к элите. Только ли те, кто занимает важный выборный или административный пост? Или понятие элиты все же шире? Я твердо склоняюсь к тому, что элита – уважаемые в обществе люди, независимо от того, находятся ли они внутри коридоров власти или вне их. Вспомним академика Дмитрия Сергеевича Лихачёва, во властных структурах никогда не состоявшего. Или Евгения Максимовича Примакова, в последние годы жизни не занимавшего важных государственных постов. Тот и другой были общепризнанными моральными авторитетами. Настоящая элита, соль земли русской.

Означает ли это, что люди, облеченные властью, не могут быть причислены к элите? Не означает. Для примера напомню похороны первого избранного населением главы Твери Александра Петровича Белоусова, руководившего городом в трудные девяностые годы. Попрощаться с покойным пришли многие тысячи горожан. Пришли по зову сердца. Выстаивали в огромной очереди. Это была непоказная дань уважения человеку, не стяжавшему заметных богатств, но неустанно заботившемуся о благе людей. Наверное, забота о благополучии населения и есть та лакмусовая бумажка, которая дает человеку право быть причисленным к элите.

Поскольку на благосостояние населения влияют, главным образом, люди, находящиеся у власти, принимающие решения, сказывающиеся на жизни населения, то и речь надо вести прежде всего о политической элите, о причинах, способствовавших ее размежеванию. Причем опасность для общества представляет не только раздрай среди элитных групп, но еще большую – отчужденность их от общества, от интересов населяющих территорию региона людей, в угоду другим интересам.

ЛИДЕРЫ БЕЗ КОМАНДЫ

Самое время слегка углубиться в историю вопроса: с чего началось размежевание элит? Процесс шел на моих глазах. В начале 1990-х водораздел во властных структурах области и Твери проходил по политической линии: справа от нее «демократы», слева – «коммунисты». В средине десятилетия болезненных реформ политический окрас ослабел. Все большее значение стал приобретать личностный фактор. Во власти начали появляться люди «без команды». Круг приближенных формировался из лиц случайных, в регионе никому не известных. Была упущена возможность опоры на местные кадры.

Приходили в структуры власти и вовсе одиозные личности. Один из заместителей губернатора вступил на этот пост, как вскоре выяснили журналисты, с криминальным шлейфом, тянувшимся из другого региона, а затем исчез и из Тверской области, прихватив непогашенные векселя на сумму 28 миллиардов рублей. Руководить областными финансами был посажен человек, не имеющий специального образования. Была прокручена афера с областным облигационным займом, в результате 400 миллионов рублей бесследно исчезло. Виновные высокие должностные лица пошли под суд. За голосование в интересах коммерческой структуры уже в «нулевые» годы за решетку попала едва ли не половина депутатов Тверской городской думы. Девять лет заключения получил другой заместитель губернатора за способствование незаконной приватизации собственности.

Это стало нехорошей традицией: уголовному преследованию и в последующие годы, вплоть до недавнего времени, подвергались представители властной верхушки области, городов и муниципальных районов, что отрицательно сказалось на авторитете власти в целом. Служение интересам соперничающих экономических групп стало одной из причин размежевания элиты.

БРАКОНЬЕРЫ И ЛАТИФУНДИСТЫ

Теперь можно вспомнить, что способствовало отчуждению «верхних слоев» от населения. Начать надо с природных богатств нашего края. Прежде всего, леса. С ним творился настоящий беспредел. Перерубались расчетные лесосеки в районах. Подпольные пилорамы работали едва ли не в каждом дворе. Пиломатериалы и лес-кругляк под покровом ночи вереницами машин вывозились за пределы области. В полукриминальный бизнес были втянуты местные руководители и члены их семей. Лесное браконьерство не только уничтожало природные запасы древесины, но и уводило это незаконное предпринимательство от налогообложения.

Нашлись желающие прибрать к рукам тверские земли. Паи скупались за бесценок. Латифундистами, владельцами (напрямую или через подставных лиц) огромных площадей становились в том числе и представители высшей политической элиты региона. Теперь большие площади земель сельскохозяйственного назначения пустуют, зарастают бурьяном и кустарником. Возвратить их в сельскохозяйственный оборот бесплатно или задешево, скорее всего, не получится. Выкупать придется исходя из кадастровой стоимости.

Было принято решение о передаче коммерческой структуре генерирующих источников и магистральных теплотрасс в частные руки. После череды банкротств хозяином, в конечном счете, оказалась одна из олигархических структур. Были обещания серьезных инвестиций в систему теплоснабжения Твери и других городов области. Чем это закончилось в реальности, хорошо видно по многочисленным авариям на магистральных сетях в еще не завершившемся отопительном сезоне.

Проводилась политика замалчивания огромных долгов региона за природный газ и другие энергоресурсы. Прорабатывались и осуществлялись схемы увода должников от ответственности. В результате Тверская область на несколько лет выбыла из масштабной программы «Газпрома» по газификации.

Под видом борьбы с африканской чумой свиней в крупных свиноводческих комплексах было почти подчистую истреблено поголовье на частных мелких подворьях, что нанесло ущерб малому бизнесу на селе и владельцам личных подсобных хозяйств.

Под предлогом пресловутой оптимизации позакрывались малокомплектные сельские школы. Такого не было в «лихие» девяностые. По опыту знаю: не будет школы – умрет деревня. Закрылись фельдшерско-акушерские пункты, медицинскую помощь на месте теперь получить нельзя.

Непонятные, с точки зрения здравого смысла, процессы в последние годы творились в системе местного самоуправления. В муниципалитетах первого уровня разрослась бюрократия, в результате до 80 процентов бюджетных средств уходит на оплату труда чиновников, а не на нужды территории. Выхолощено участие граждан в формировании органов местной власти, избрание глав муниципалитетов напрямую населением отменено. Это делает формальным само участие избирателей в выборах. А власть отдаляется от народа. Перечень подобных решений, приводящих не только к расслоению элитных групп, но и, что самое тревожное, к отчужденности населения, можно продолжить.

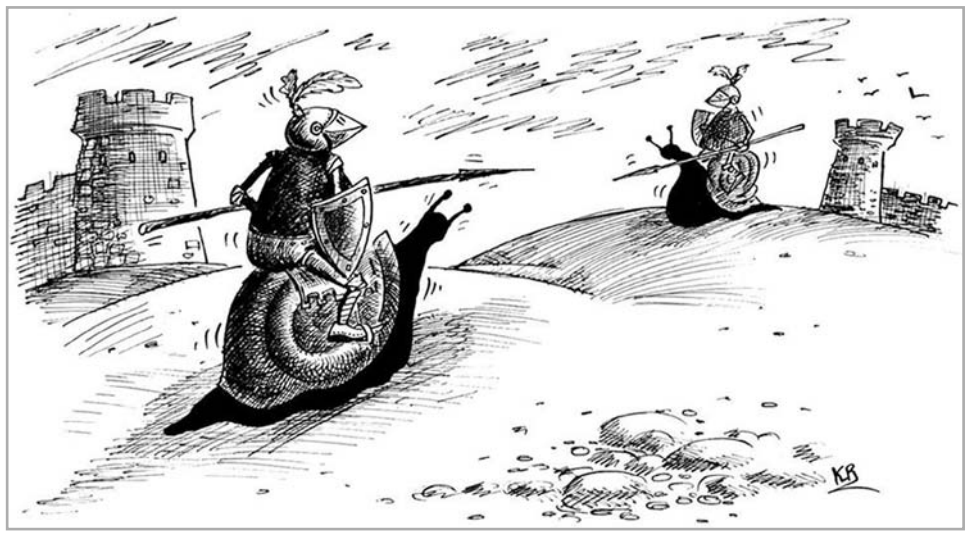

ВЫСОКАЯ ЦЕЛЬ

И все же я не склонен драматизировать масштабы потерь. Сохранить удалось гораздо больше. Довольно устойчиво действует большинство старых промышленных предприятий. Я посетил десятки новых, появившихся в помещениях бывших складов или вообще в чистом поле. Прирастает современными комплексами сельское хозяйство. Не утрачены позиции в образовании, здравоохранении, науке, культуре. Социально-экономический фундамент для объединения элит, таким образом, есть.

Есть и достойные люди во власти, способные стать лидерами консолидации. Но существует поколенческий провал: среди депутатского корпуса, руководителей исполнительных органов власти преобладают люди среднего и старшего поколения. Молодых ярких личностей, чьи имена на слуху, – единицы. Местный кадровый резерв не задействован. Объединиться надо и для того, чтобы подготовить смену, достойно передать эстафету молодому поколению политиков.

Но объединение элитных групп – не самоцель. Объединение ради объединения большого смысла не имеет. Цель управленческой элиты, как не устает повторять наш Президент, – служение народу. Вот ради этой цели, для исправления допущенных ранее ошибок, достижения видимых, конкретных результатов в улучшении условий жизни населения Тверской области и стоит убрать межу раздела в политической элите региона. Мы видим, что первые шаги новой региональной власти направлены как на социально-экономическое развитие, так и на консолидацию элит. Никому не отдается предпочтение: новый глава региона Игорь Руденя оценивает не людей, а их поступки, умения, дела. И это хорошо. Это дает реальный шанс на то, что консолидация региональных элит, пусть и не сразу, но все же произойдет. А это крайне важно для уставшей от бесконечных конфликтов Тверской области.

Но объединение элитных групп – не самоцель. Объединение ради объединения большого смысла не имеет. Цель управленческой элиты, как не устает повторять наш Президент, – служение народу.

Мы видим, что первые шаги новой региональной власти направлены как на социально-экономическое развитие, так и на консолидацию элит. Никому не отдается предпочтение: новый глава региона Игорь Руденя оценивает не людей, а их поступки, умения, дела. И это хорошо.

От Дня сурка к Дню козы

Все большее число россиян выбирает жизнь и работу на собственных земельных участках. В Тверской области четвертый год земледельцев «вербует» проект «Переселение в поселение»

Окончание. Начало на 1-й стр.

БЕЖАТЬ ОТ ДНЯ СУРКА

На подходе к ферме хозяйства «Молодежное» слышен грозный лай. Огромная среднеазиатская овчарка, «100 килограммов любви», как ее здесь зовут, охраняет большой деревянный дом. Ее хозяева – Михаил и Валерия Бажан – первые участники проекта «Переселение в поселение». Четыре года назад они купили этот участок и принялись организовывать фермерское хозяйство. Главным «зачинщиком» стал Михаил. Молодой, современный человек жил в Твери. Был юристом, потом работал на Тверском вагоностроительном заводе. А когда по сокращению штатов был уволен, решил менять жизнь.

– Я понял, насколько зависим от системы, от работодателя. Меня в любой момент могут сократить, резко упадет уровень жизни. Захотелось независимости и свободы. Мне нужно было место, где я смогу заниматься своими делами, построить мастерскую, разводить животных. Представьте, когда у нас появились козы, я с недельного возраста их сам выращивал! Сегодня переезд за город становится мейнстримом. Люди устали от Дня сурка, устали крутить педали в этом велосипеде: работа – дом – ипотека – дорогие безделушки. А потом, в старости, остается больной и усталый человек, который на шести сотках пытается создать оазис благополучия. Мы стремимся к благополучию уже сегодня. Да и расходы на жизнь здесь минимальные. Не нужно платить квартплату, продукты свои, с гардеробом проблем нет: есть парадный и рабочий.

Участницы проекта «Переселение в поселение» Валерия Бажан и Полина Косенко активно помогают мужьям. Занимаются заготовкой трав и производством натуральной косметики. В планах – открыть еще цех по переработке меда, маслобойню и пекарню

Экспертное мнение

Александр ПЕТРИКОВ, *заместитель министра сельского хозяйства РФ:*
– Верхневолжье – объект пристального внимания Минсельхоза России. По приоритетным направлениям, к которым относится молочное скотоводство, помощь будет наращиваться. При этом на 1 рубль регионального бюджета, вложенный в развитие АПК, федеральные субвенции составят 7 рублей. Есть основания полагать, что у тверского АПК хорошие перспективы.

Место подыскивали тщательно. Искали землю в достаточной близости к городу.

Подходящий участок нашелся здесь, в двух километрах от села Кушалино. Участники проекта вскладчину выкупили первые 15 гектаров земли. А затем на поле без электричества, воды и даже какого-нибудь подъезда к участку начались работы. Первые два года в бытовке без всяких удобств жил один Михаил. Жена еще трудилась в городе, а остальные товарищи отложили переезд на будущее. Дом Михаил строил своими силами: как говорит, по Интернету и советам старших соседей. Сегодня в доме уже вполне уютно. Тепло и свет поставляют автономные солнечные системы, двухтурбинный ветрогенератор «Исток» и твердотопливный котел. Если ферму не в силах «зарядить» солнце или ветер, автоматически включается бензиновый генератор. Когда буйный ветер рвет в деревне провода, только на ферме есть электричество. Все схвачено, как говорится.

– Уже есть все технологии, которые в любом поле помогут создать комфортные условия жизни. Если в космосе можно жить, неужели на земле не обустроиться? – улыбается Михаил.

ЗА ТОВАРАМИ В «УСАДЬБУ»

За четыре года в чистом поле возвели дом, несколько хозяйственных построек и разбили яблоневый сад. Фермеры сажают травы (тимьян, чабрец и прочие), ягодные кусты (малина, жимолость), картофель. Разводят свиней, кур, коз, хотят еще и кроликов. Обязанности разделили. Пчеловодством заняты с семьей Косенко (строят дом по соседству), ярмарками занимается Алексей Косенко, животными и строительством – Михаил, а их супруги Полина и Валерия – заготовкой трав и производством натуральной косметики, поддержкой в социальных сетях (активно рассказывают о жизни фермы). В планах – открыть цех по переработке меда, маслобойню и пекарню. Кроме продажи продукции и скота, зарабатывают заготовкой срубов для домов и бань под заказ и работами на пилораме. Сезонно приглашают волонтеров. Они получают кров и еду, а еще бесценный опыт ведения хозяйства.

– На фоне курса на импортозамещение люди стали больше интересоваться продукцией из регионов. Хотят и покупать продукты высокого качества, и поддерживать соотечественников. Мировой кризис привел к прогрессу для фермеров, – считает Михаил.

Действительно, заказы на продукцию «Молодежного» делает не только Тверская, но и Московская область. Ферма имеет собственный сайт и сотрудничает с магазинами здоровой еды.

Есть у хозяйства и свой магазинчик «Усадьба» в центре Кушалина. Здесь, помимо садового инвентаря, фермеры тоже продают свою продукцию. Чай, косметика, мыло, повидло и четыре вида меда: лесной, луговой, дягилевый и самый полезный – забросовый. За прилавком – улыбчивая Полина Косенко. Она показывает тканевую куклу, набитую ароматной травой. Девушки занимаются еще и народными промыслами, дружат с руководителем местного Дома культуры. Летом проводили для местных детей мастер-класс по изготовлению соломенной игрушки.

Также поселенцы – постоянные участники фермерских ярмарок. Кстати, их, судя по вниманию, которое уделяет АПК и импортозамещению врио губернатора Тверской области Игорь Руденя, станет больше. Еще бы! Очереди из покупателей, по словам организаторов ярмарок, возникают уже с восьми утра. Постоянных клиентов у ярмарок прибавляется.

Экспертное мнение

Павел МИГУЛЁВ, *министр сельского хозяйства Тверской области:*
– Сегодня задача общегосударственного масштаба – импортозамещение. Прежде всего, именно в агропромышленном комплексе, ведь это вопрос продовольственной безопасности. Рост производства в агропромышленном комплексе за прошлый год составил 30 процентов. АПК имеет все шансы стать одной из точек роста в регионе.

Свой товар на ярмарках постоянно продает и пчеловод Виктор Поляков. Он тоже видит весомый плюс в продукции с родной земли:

– Покупатели понимают, что здесь реализуется свой, качественный продукт, а не привезенный откуда-то издалека.

«ВИДЕЛА Б МЕНЯ ЖЕНА!»

Так то и дело приговаривал гость фермы из Беларуси. Минский парень очень удивлялся, что, оказывается, все умеет: и крышу делать, и строить. Ферма теперь то и дело принимает гостей. В прошлом году их было настолько много, что организовали день открытых дверей.

– Даже на нашу, еще не подготовленную площадку, приехало более четырехсот человек. Весь район был в шоке от числа припаркованных машин. Ведь раньше людям казалось, что заниматься сельским хозяйством грязно и невыгодно. А теперь, когда они видят, как при помощи современных технологий и правильного подхода можно минимизировать затраты и увеличить рентабельность, им становится интересно, – рассказывает Михаил.

Успех у туристов подтолкнул к идее создания туристического центра – выставки достижений. Здесь можно будет познакомиться с технологиями, пообщаться с животными. Для гостей уже построили лучно-арбалетный тир, летний бар, делают волейбольную и концертную площадки, кинотеатр. Планируют сделать парк скульптуры из дерева. Гости фермы сами подсказывают, чего не хватает. Соседние районы, к слову, активно подключились к востребованному нынче агротуризму. Ферма «Ивановка» из Калининского района, сыроварня синьора Пьетро Мацца из Медновского – удачные примеры уже есть.

Ничто не мешает молодым фермерам обосноваться на этой земле всерьез и надолго. Местные власти помогают с оформлением документов, обещают построить дорогу к участку. Местные жители дарят скот и инструменты, делают скидки. Детский сад, школа и больница – все есть в ближайшем Кушалине. Переселенцы только рады, что их будущими детьми будут заниматься селяне.

– Здесь у людей другой уровень персональной ответственности, – считает Михаил. – Перед тем как что-то сделать, думают. В школе твоих детей учат твои же соседи, с которыми встречаешься ежедневно. Это более личные отношения. Кстати, и извечный конфликт поколений – отцы и дети – здесь меньше чувствуется. В городе информация, которую нам хотят донести родители, порой уже устарела и не вызывает интереса. Здесь же практические знания старшего поколения бесценны.

Сегодня участниками «Переселения в поселение» стали уже четыре семьи (строят дома) и больше 20 семей оформили участки. Многие приезжают сюда пока набегами, в сезон. Ну а семья Бажан для себя все решила. Три года назад Михаил продал городскую квартиру.

ЛИЧНОЕ ДЕЛО НА СЕЛЕ

В ТВЕРСКОЙ ОБЛАСТИ:

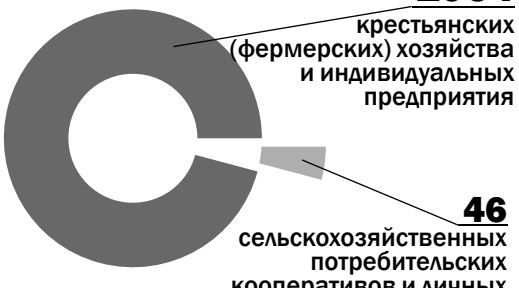

ЧТО ПРОИЗВОДИМ?

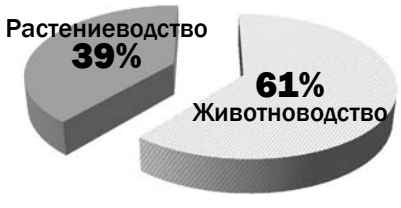

ОБЪЕМ ПОДДЕРЖКИ сельхозтоваропроизводителей региона из федерального и областного бюджетов

2015 год	2016 год
108,9 млн руб.	125,3 млн руб.

Вы можете высказать свое мнение по теме номера на сайте «Тверских ведомостей» www.vedtver.ru, рубрика «Тема номера»

Голосуй и не проиграешь!

Кандидаты на праймериз «Единой России» определены. Выбираем лучших и голосуем за них 22 мая. Интересная инициатива бывшего депутата ЗС Анатолия Строканя и созданной им рабочей группы реализуется в Торжке

Екатерина РОДИОНОВА
Фото Игоря БОГАТЫРЁВА

Праймериз «Единой России» в самом разгаре. Процедура выдвижения завершилась, и мы уже знаем имена тех, кто будет претендовать на места в Госдуме РФ и Заксобрании области. Сейчас идет стадия агитации: кандидаты участвуют в дебатах, проводят встречи с избирателями. До единого дня голосования – 22 мая – осталось чуть меньше месяца. Этого времени вполне достаточно, чтобы мы определились с кандидатами и сделали правильный выбор.

Дебаты – одна из изюминок нынешних праймериз «Единой России». На дебаты поочередно выносятся острые вопросы, волнующие людей: проблемы ЖКХ, здравоохранения, экономики

КУДА ВЫБИРАЕМ

Осенью этого года нас ждут небывалые «тройные» выборы. В один день мы будем голосовать на выборах в Госдуму, Заксобрание области, а также на выборах губернатора Тверской области. То есть масштаб серьезный. Ведь мы одновременно выбираем всю высшую власть региона, а также наших представителей в российском парламенте.

Владимир ПУТИН, *Президент России:*
– В ходе таких открытых обсуждений, споров выявляются реальные проблемы, которые перед людьми стоят, и идет дискуссия о том, как эти проблемы, вопросы решить. Я очень рассчитываю на то, что эта система как раз и будет выталкивать наверх людей заинтересованных и желающих работать в интересах общества.

А В СПИСКАХ КТО?

Поразительно, но сегодня в Тверской области зарегистрировано 55 региональных отделений политических партий. О многих ли из них вы слышали? Пожалуй, на слуху только четыре парламентские партии: «Единая Россия», «Справедливая Россия», КПРФ и ЛДПР. Большинство других партий вряд ли можно назвать активно функционирующими.

Казалось бы, при таком положении дел правящей партии «Единая Россия» можно особо не шевелиться: успех и так гарантирован, за счет высокого авторитета федеральных лидеров Владимира Путина и Дмитрия Медведева. Да и на местах позиции единороссов почти везде сильны. Но в этом году партию решили, что называется, встряхнуть. И посыл этот пошел от первых лиц государства: Путина и Медведева. А причина проста: за многие годы правления «Единой России» отдельные партийцы, что называется, засиделись в привычных креслах. Поэтому партия решила обновиться, привлечь в ряды «свежую кровь», самых активных и инициативных. И сделать это – максимально открыто и честно, чтобы будущие депутаты прошли строгое сито народного отбора.

Поэтому и праймериз «Единой России» в этом году проходят с небывалым размахом. По сложности для участников, по степени вовлеченности населения праймериз 22 мая, пожалуй, впервые действительно станут предварительными всенародными выборами. Вот почему к праймериз сегодня приковано столько внимания, а заявившиеся кандидаты так активно дискутируют на дебатах и работают с избирателями.

2016 УЧАСТНИКИ ПРАЙМЕРИЗ В ТВЕРСКОЙ ОБЛАСТИ

Выборы в Государственную думу – 22 кандидата

Выборы в Законодательное собрание Тверской области – более 250 кандидатов

ПОРТРЕТ С НАТУРЫ

Каков же портрет типичного участника праймериз-2016? Какие критерии единороссы предъявляют к тем, кто хочет стать кандидатом от партии? Выдвижение кандидатов на праймериз стартовало 15 февраля, и в этом году требования к претендентам были ужесточены.

Теперь кандидат-единоросс не может иметь судимости, в том числе – погашенной. Не пройдет сито отбора и кандидат, имеющий финансовые счета за рубежом. Все эти меры предприняты, чтобы уже на предварительном этапе избежать попадания в ряды депутатов нечистоплотных товарищей. Есть небольшое и разумное возрастное ограничение: кандидат должен быть старше 21 года, то есть уже немного нажить ума-разума.

И, наверное, самое главное в портрете нашего кандидата – то, что он не обязан быть членом партии. «Единая Россия» пригласила к участию в выборах беспартийных, и это верная ставка. Фактически двери праймериз сегодня открыты для всех, каждый может проявить себя и показать, на что способен.

Как и по всей России, в нашей области создан оргкомитет по проведению предварительного голосования, в который вошли представители разных сфер общества: партийцы, представители общественных организаций, образования и науки, масс-медиа, экономики и сельского хозяйства – люди грамотные и компетентные. Представители оргкомитета дают необходимые консультации кандидатам, разъясняют все вопросы, которые касаются организации предварительного голосования и необходимой документации.

КТО НА НОВЕНЬКОГО?

10 апреля завершилось выдвижение кандидатов на праймериз в Госдуму РФ, список сформирован и утвержден. Познакомиться с ним можно на сайте предварительного голосования (http//: pr.er.ru). В списке 22 человека, партийные и беспартийные. Большинство из них хорошо известны тверитянам.

Начнем с Владимира Васильева – фигуры федерального уровня, зампреда Госдумы, лидера фракции «Единая Россия» в Госдуме. Вместе с ним в списке еще один думец – Светлана Максимова. Активно выступили депутаты Законодательного собрания: в праймериз участвуют Андрей Епишин, Ирина Блохина, Станислав Петрушенко. Отметим и массовый заход представителей Тверской городской думы: выдвинулись Вадим Рыбачук, Сергей Аксёнов, Илья Холодов, Дмитрий Гуменюк. Муниципальный уровень представляют главы районов Олег Дубов и Константин Ильин.

Конечно, не каждый из них рассчитывает попасть в Госдуму. Для чего же тогда выдвигаться? Да очень просто: праймериз – это уникальная возможность попробовать свои силы, заявить о своем потенциале. Фактически все участники праймериз – это кадровый резерв, который единороссы будут взращивать и продвигать на выборах разного уровня. Ну а самые достойные смогут дорасти и до Госдумы.

2016 ЭТАПЫ ПРАЙМЕРИЗ

ВЫДВИЖЕНИЕ КАНДИДАТОВ

15 февраля – 10 апреля – выдвижение кандидатов на праймериз в Госдуму РФ

15 февраля – 20 апреля – выдвижение кандидатов на праймериз в Законодательное собрание Тверской области

ДЕБАТЫ

2 апреля – 15 мая – дебаты на праймериз (проводятся по выходным дням). Всего будет проведено 13 дебатов

АГИТАЦИОННЫЙ ПЕРИОД

До 21 мая – встречи кандидатов с избирателями

ГОЛОСОВАНИЕ

22 мая, с 8.00 до 20.00 – голосование на праймериз на вашем избирательном участке

Вячеслав ВОЛОДИН, *первый заместитель главы администрации Президента России:*
– Предварительное народное голосование может дать неожиданный результат, но именно итоги такого голосования, а не родственные либо дружеские связи, должны стать основой для формирования списка партии на выборах. Поэтому нужно выдвигать не тех, кто ближе и роднее тебе, а тех, кто победит.

ТОРЖОК ЛИДИРУЕТ

Еще любопытнее ситуация на праймериз в Законодательное собрание области. Здесь выдвинулось более 250 человек (на 40 мест), представляющих самые разные слои нашего общества. Посмотрев список, мы видим в нем как хорошо зарекомендовавших себя депутатов ЗС, таких как Сергей Голубев, Ирина Блохина, Юрий Цеберганов, Александр Клиновский, Анатолий Строкань, так и новые лица.

Во многих муниципалитетах к проведению партийных праймериз подошли очень ответственно: по разным округам выдвинулись от 8 до 17 кандидатов. Например, в Торжке усилиями депутата четвертого созыва ЗС, руководителя ОАО «Пожтехника», почетного гражданина Торжка Анатолия Строканя создана инициативная группа, цель которой – консолидировать общество во имя развития торжокских территорий, помочь руководству области и партии «Единая Россия» достойно провести предстоящие выборы. Группа выступила с обращением, которое было единогласно одобрено на местном политсовете партии, его поддержали наиболее активные люди, включая бывших глав Торжка.

20 апреля в городе прошла «Встреча друзей Торжка», на которой торжокским руководителям (около ста человек) и гостям из Твери была представлена инициатива участников праймериз «Единой России», прошло ее обсуждение. В общем, можно сказать, что новоторы опять отличились своей политической сознательностью и активностью. Новоторы надеются, что инициатива найдет искреннюю поддержку главы Торжка Анатолия Рубайло и главы Торжокского района Натальи Лашиной. А если партийную группу здесь усилит руководитель регионального отделения партии Ирина Блохина (есть такая информация), то в Торжке праймериз «Единой России» должны пройти на небывало высоком уровне.

Владимир ВАСИЛЬЕВ, *руководитель фракции «Единая Россия» в Госдуме РФ:*
– Мы хотим, чтобы в нашу партию пришли люди, которые внесут не показную, не на словах, а реальную работу. Это не простой процесс. Создать условия, когда придут люди, которые могут подвинуть членов партии. Мы на это идем. Для того чтобы взять из общества самых энергичных, талантливых, и тех, кого поддерживают люди.

«СЕНЯ, ТЫ НЕ ПРАВ»

Обязательным условием предварительного голосования является участие в дебатах. Каждый кандидат должен принять участие как минимум в двух дебат-площадках, которые стартовали 2 апреля. Тверь, Кашин, Оленино, Ржев, Конаково, Вышний Волочёк, Удомля – в этих городах до 15 мая каждые выходные проходят дебаты участников предварительного голосования на выборы в Госдуму.

– Цель дебатов – обеспечить открытость, легитимность, конкурентность, – говорит заместитель председателя Заксобрания, секретарь регионального отделения партии «Единая Россия» Ирина Блохина. – Я очень надеюсь, что заявленная задача по обеспечению открытости власти будет выполнена.

На дебаты поочередно выносятся разные вопросы, но все они острые, животрепещущие, волнующие людей: проблемы ЖКХ, здравоохранения, экономики и многие другие.

Одновременно кандидаты проводят встречи с избирателями, рассказывают, для чего они идут в политику, отвечают на волнующие людей вопросы. Этот агитационный период праймериз продлится вплоть до 21 мая.

РЕШАЕМ МЫ САМИ

22 мая – финальная точка праймериз, единый день предварительного голосования. Любой житель региона, обладающий избирательным правом, сможет прийти на участок для голосования и поддержать своего кандидата.

Голосование проводится с 8 до 20 часов. Узнать адрес своего избирательного участка можно все на том же сайте предварительного голосования: http//:pr.er.ru.

В этот день на праймериз будет голосовать вся Россия. Хочется верить, что жители Верхневолжья будут активны и выберут наиболее достойных. Ведь это действительно уникальная возможность сделать так, чтобы решали не за нас, а мы сами.

ПОНЕДЕЛЬНИК
2 мая

ПЕРВЫЙ

06.00 Новости
06.10 Х/ф «ЕСЛИ МОЖЕШЬ, ПРОСТИ...» 12+
08.00 Х/ф «ПРИХОДИТЕ ЗАВТРА...» 12+
10.00 Новости
10.15 Т/с «ВРЕМЕННО НЕДОСТУПЕН» 16+
12.00 Новости
12.15 Т/с «ВРЕМЕННО НЕДОСТУПЕН» 16+
14.35 Инна Макарова. Судьба человека 12+
15.30 Х/ф «БЕЛЫЕ РОСЫ» 12+
17.20 Кто хочет стать миллионером? 16+
18.25 Золотой граммофон 16+
21.00 Время
21.20 Сегодня вечером 16+
23.10 Х/ф «ПОЙМАЙ ТОЛСТУХУ, ЕСЛИ СМОЖЕШЬ» 16+
01.25 Х/ф «МЕНЯ ЗОВУТ ХАН» 16+
04.05 Х/ф «ТРИ ДЮЙМА» 16+

РОССИЯ 1

05.00 Х/ф «НЕВЕРОЯТНЫЕ ПРИКЛЮЧЕНИЯ ИТАЛЬЯНЦЕВ В РОССИИ» 12+
07.05 Х/ф «НЕ БЫЛО БЫ СЧАСТЬЯ...» 12+
11.20 Концерт «С днём рождения, Алла!» 12+
14.00 Вести 12+
14.20 Концерт «С днём рождения, Алла!» 12+
16.10 Х/ф «СКАЛОЛАЗКА» 12+
20.00 Вести 12+
20.35 Т/с «УЙТИ, ЧТОБЫ ВЕРНУТЬСЯ» 12+
00.30 Х/ф «КРАСАВЕЦ И ЧУДОВИЩЕ» 12+
02.55 Х/ф «ЖИЛ-БЫЛ НАСТРОЙЩИК ...» 12+
04.20 Комната смеха 12+

ТВЦ

05.55 Х/ф «МОЛОДАЯ ЖЕНА» 12+
07.45 Х/ф «ТАЙНА ДВУХ ОКЕАНОВ» 12+
10.40 Д/ф «Любовь Орлова. Двуликая и великая» 12+
11.30, 21.00 События
11.45 Постскриптум 16+
12.50 В центре событий 16+
13.50 Х/ф «ГРАФ МОНТЕ-КРИСТО» 12+
17.20 Х/ф «ВЗГЛЯД ИЗ ПРОШЛОГО» 12+
21.15 Х/ф «ТЕСТ НА ЛЮБОВЬ» 12+
00.45 Право знать! 16+
01.55 Х/ф «КАРНАВАЛ» 12+

НТВ

05.00 Т/с «СУПРУГИ» 16+
06.00 Х/ф «МОЙ ГРЕХ» 16+
08.00 Сегодня
08.20 Т/с «СЕМИН. ВОЗМЕЗДИЕ» 16+
10.00 Сегодня
10.20 Т/с «СЕМИН. ВОЗМЕЗДИЕ» 16+
16.00 Сегодня
16.20 Т/с «МЕНТОВСКИЕ ВОЙНЫ» 16+
19.00 Сегодня
19.15 Т/с «МЕНТОВСКИЕ ВОЙНЫ» 16+
22.30 Все звезды майским вечером 12+
00.15 Афон. Русское наследие 16+
01.15 Главная дорога 16+
01.55 Квартирный вопрос 0+
02.55 Дикий мир 0+
03.05 Т/с «ДОЗНАВАТЕЛЬ» 16+

ПЯТЫЙ

08.00, 04.30 Мультфильмы 0+
10.00, 18.30 Сейчас
10.10 Т/с «СЛЕД» 16+
11.00 Т/с «СЛЕД» 16+
11.55 Т/с «СЛЕД» 16+
12.40 Т/с «СЛЕД» 16+
13.35 Т/с «СЛЕД» 16+
14.20 Т/с «СЛЕД» 16+
15.10 Т/с «СЛЕД» 16+
16.00 Т/с «СЛЕД» 16+
16.50 Т/с «СЛЕД» 16+
17.40 Т/с «СЛЕД» 16+
18.40 Т/с «СПЕЦНАЗ» 16+
19.40 Т/с «СПЕЦНАЗ» 16+
20.40 Т/с «СПЕЦНАЗ» 16+
21.40 Т/с «СПЕЦНАЗ 2» 16+
22.40 Т/с «СПЕЦНАЗ 2» 16+
23.40 Т/с «СПЕЦНАЗ 2» 16+
00.30 Т/с «СПЕЦНАЗ 2» 16+
01.30 Х/ф «НЕУЛОВИМЫЕ МСТИТЕЛИ» 12+
03.00 Х/ф «НОВЫЕ ПРИКЛЮЧЕНИЯ НЕУЛОВИМЫХ» 12+

РОССИЯ К

07.00 Евроньюс 0+
10.00 Х/ф «ЗАБЫТАЯ МЕЛОДИЯ ДЛЯ ФЛЕЙТЫ» 0+
12.10 Про Федота-стрельца, удалого молодца 0+
13.10 Д/ф «Танцы дикой природы» 0+
14.10 Линия жизни Майи Плисецкой 0+
15.00 Х/ф «КАРМЕН-СЮИТА» 0+
15.45 Сати. Нескучная классика... 0+
16.40 Х/ф «ЗА ВИТРИНОЙ УНИВЕРМАГА» 0+
18.15 Мальчишник для Андрея Миронова 0+
19.20 Х/ф «СТАРИКИ-РАЗБОЙНИКИ» 0+
20.50 Хрустальный бал «Хрустальной Турандот» 0+
21.50 Спектакль «Юнона и Авось» 0+
23.15 Х/ф «МИЛАЯ ЧАРИТИ» 0+
01.40 Д/ф «Танцы дикой природы» 0+

СТС

06.00 М/с «Люди в чёрном» 0+
06.30 Взвешенные люди 16+
08.30 М/с «Смешарики» 0+
09.10 М/с «Фиксики» 0+
09.45 Х/ф «ЗНАКОМСТВО С РОДИТЕЛЯМИ» 0+
11.50 Х/ф «ЗНАКОМСТВО С ФАКЕРАМИ» 12+
14.05 Х/ф «ЗНАКОМСТВО С ФАКЕРАМИ-2» 16+
16.00 Шоу «Уральских пельменей» 16+
16.30 Х/ф «ПЕРВЫЙ МСТИТЕЛЬ» 12+
18.50 Х/ф «АНГЕЛЫ ЧАРЛИ» 0+
20.40 Х/ф «АНГЕЛЫ ЧАРЛИ-2» 12+
22.40 Х/ф «ВАСАБИ» 16+
00.25 Х/ф «ЗНАКОМСТВО С РОДИТЕЛЯМИ» 0+
02.30 Х/ф «ЖИВОТНОЕ» 12+

РЕН ТВ - ПИЛОТ

05.00 «Документальный проект» 16 +
05.20 «Территория заблуждений с Игорем Прокопенко» 16 +
07.00 «Морской патруль» Сериал 16 +
15.00 «Закрыватель Америки» Концерт Михаила Задорнова 16 +
17.00 «Вся правда о российской дури» Концерт Михаила Задорнова 16 +
19.00 «Кино»: Алексей Булдаков, Виктор Бычков, Вилле Хаапасало в комедии Александра Рогожкина «ОСОБЕННОСТИ НАЦИОНАЛЬНОЙ ОХОТЫ» 16 +
20.50 «Кино»: Алексей Булдаков, Виктор Бычков, Андрей Краско, Вилле Хаапасало в комедии Александра Рогожкина «ОСОБЕННОСТИ НАЦИОНАЛЬНОЙ РЫБАЛКИ» 16 +
22.50 «Кино»: Алексей Булдаков, Семен Стругачев, Виктор Бычков, Михаил Пореченков в комедии «ОСОБЕННОСТИ НАЦИОНАЛЬНОЙ ПОЛИТИКИ» 16 +
00.30 «Кино»: Александр Баширов, Семен Стругачев в комедии «ОСОБЕННОСТИ ПОДЛЕДНОГО ЛОВА» 16 +
01.40 «Кино»: Роман Мадянов, Мария Берсенева в комедии «БАБЛО» 16 +
03.00 «Кино»: Алексей Булдаков, Виктор Бычков, Вилле Хаапасало в комедии Александра Рогожкина «ОСОБЕННОСТИ НАЦИОНАЛЬНОЙ ОХОТЫ» 16 +
04.40 «Кино»: Алексей Булдаков, Виктор Бычков, Андрей Краско, Вилле Хаапасало в комедии Александра Рогожкина «ОСОБЕННОСТИ НАЦИОНАЛЬНОЙ РЫБАЛКИ» 16 +

МАТЧ-ТВ

06.30 Особый день 12+
07.00 Новости
07.05 Все на Матч! Прямой эфир
09.00 Новости
09.05 Диалоги о рыбалке 12+
10.35 Специальный репортаж «Лестер» 16+
11.00 Новости
11.05 Футбол. Чемпионат Англии. «Манчестер Юнайтед» - «Лестер» 12+
13.05 Все на Матч! Прямой эфир
13.35 Смешанные единоборства. Fight Nights Global 46. Михаил Мохнаткин против Алексея Кудина. Александр Сарнавский против Дмитрия Бикрева 16+
15.35 Новости
15.40 Футбол. Кубок России. Финал. ЦСКА - «Зенит». Прямая трансляция из Казани
18.00 Все на Матч! Прямой эфир
18.20 Баскетбол. Единая лига ВТБ. 1/4 финала. УНИКС (Казань) - «Нижний Новгород». Прямая трансляция
00.10 Все на Матч! Прямой эфир
20.50 Спортивный интерес 12+
21.50 Новости
21.55 Футбол. Чемпионат Англии. «Челси» - «Тоттенхэм». Прямая трансляция
00.00 Новости
00.55 Х/ф «ФАНАТЫ» 16+
02.40 Х/ф «БОЛЬШОЙ БОСС» 16+

ТНТ - ТВЕРСКОЙ ПРОСПЕКТ

07.00 Утро на «Тверском проспекте» (16+)
09.00 «Дом-2. Lite» (16+) Реалити-шоу
10.00 «Битва экстрасенсов» (16+) Паранормальное шоу
11.30 «Битва экстрасенсов» (16+) Паранормальное шоу
13.00 «Битва экстрасенсов» (16+) Паранормальное шоу
14.30 «Битва экстрасенсов» (16+) Паранормальное шоу
15.00 «Чернобыль. Зона отчуждения» - «Сон, деньги и Чернобыль» (16+) Фантастический сериал
16.10 «Чернобыль. Зона отчуждения» - «Беглец» (16+) Фантастический сериал
17.10 «Чернобыль. Зона отчуждения» - «Граница» (16+) Фантастический сериал
18.05 «Чернобыль. Зона отчуждения» - «Охота» (16+) Фантастический сериал
19.00 Погода (0+)
19.05 #Смотриислушай (16+)
19.15 Автопрограмма «Гараж» (16+)
19.30 «Чернобыль. Зона отчуждения» (16+) Фантастический сериал
20.00 «Чернобыль. Зона отчуждения» (16+) Фантастический сериал
21.00 «Чернобыль. Зона отчуждения» (16+) Фантастический сериал
22.00 «Чернобыль. Зона отчуждения» (16+) Фантастический сериал
23.00 «Дом-2. Город любви» (16+) Реалити-шоу
00.00 «Дом-2. После заката» (16+) Реалити-шоу. Спецвключение
01.00 «ВОСТОК» (16+) Триллер, США, Великобритания, 2013 г.
03.15 ««СТАРЫЙ» НОВЫЙ ГОД» (16+) Комедийная мелодрама, США, 2011 г.
05.35 «Женская лига: парни, деньги и любовь» (16+) Комедия
06.00 «МЕРТВЫЕ ДО ВОСТРЕБОВАНИЯ» - «ТРУПУЛЬКА» (16+)

Кабельное ТВ

ДЕТСКИЙ МИР

03.00, 09.00, 15.00 Х/ф «САДКО», м/ф «Приключения запятой и точки», «Найденыш» 12+
05.00, 11.00, 17.00 М/с «Болек и Лёлек - искатели приключений», «Рекс» 0+
05.30, 11.30, 17.30 М/ф «Молодильные яблоки», «Веселая карусель» 12+
06.00, 12.00, 18.00 Х/ф «ЮНГА СО ШХУНЫ «КОЛУМБ», м/ф «Сказка за сказкой» 6+
07.30, 13.30, 19.30 М/ф «Несмышленый воробей», «Серебряное копытце», «Разноцветная история» 6+
08.00, 14.00 М/ф «Ну, погоди!», «Конец черной топи», «На лесной эстраде», «Карпуша», «Сампо из Лапландии» 12+
20.00 М/ф «Ну, погоди!», «Конец черной топи», «На лесной эстраде», «Карпуша», «Сампо из Лапландии» 12+

ДОМАШНИЙ

05.25 6 кадров 16+
06.30, 05.30 Джейми: Обед за 15 минут 16+
07.30, 18.55, 23.40, 05.25 6 кадров 16+
08.15 Т/с «РАБЫНЯ ИЗАУРА» 16+
18.00 Т/с «ОНА НАПИСАЛА УБИЙСТВО» 16+
19.00 Х/ф «ЛЕКАРСТВО ДЛЯ БАБУШКИ» 16+
22.40 Д/с «Свидание с войной» 16+
00.30 Х/ф «РОДНОЙ РЕБЁНОК» 16+
03.25 Нет запретных тем 16+

ТВ 3

06.00 Мультфильмы СМФ 0+
11.00 Х/ф «ВАМ ПИСЬМО» 12+
13.30 Х/ф «ГОЛОДНЫЕ ИГРЫ» 16+
16.15 Х/ф «ГОЛОДНЫЕ ИГРЫ. И ВСПЫХНЕТ ПЛАМЯ» 16+
19.00 Х/ф «ГОЛОДНЫЕ ИГРЫ. СОЙКА-ПЕРЕСМЕШНИЦА. ЧАСТЬ 1» 16+
21.15 Х/ф «ЖЕНЩИНА-КОШКА» 12+
23.15 Х/ф «ЗАКЛИНАТЕЛЬНИЦА АКУЛ» 16+
01.30 Х/ф «БУРЛЕСК» 16+
03.45, 04.45 Параллельный мир 12+
05.00 Т/с «ЗАХВАТ» 16+

ЧЕ

05.00 100 великих 16+
06.00 100 великих 16+
06.50 Х/ф «КОРОЛЕВСТВО КРИВЫХ ЗЕРКАЛ» 0+
08.30 Д/ф «Невероятные приключения мушкетеров в России» 16+
09.35 Х/ф «Д'АРТАНЬЯН И ТРИ МУШКЕТЁРА» 0+
15.00, 15.30 Угадай кино 12+
17.30 Новогодний Задорный юбилей 16+
21.30 Т/с «СВЕТОФОР» 16+
00.35 Х/ф «ЭЛЬВИРА. ПОВЕЛИТЕЛЬНИЦА ТЬМЫ» 16+
02.35 Х/ф «ЗЛОКЛЮЧЕНИЯ КИТАЙЦА В КИТАЕ» 16+

ЗВЕЗДА

06.00 Х/ф «ЗОСЯ» 12+
07.25 Х/ф «ЮНГА СО ШХУНЫ «КОЛУМБ» 12+
09.00, 13.00, 18.00, 22.00 Новости дня
09.15, 13.15 Т/с «КОНВОЙ PQ-17» 12+
18.20 Д/с «Война машин» 12+
18.55, 22.20 Д/с «Легенды советского сыска. Годы войны» 16+
00.50 Х/ф «ТОРПЕДОНОСЦЫ» 12+
02.40 Х/ф «Я ВАС ДОЖДУСЬ...» 6+
04.00 Х/ф «ОПЕРАЦИЯ «ХОЛЬЦА-УГЕ» 12+

ЕВРОСПОРТ

04.00, 19.15, 01.00 WATTS 12+
05.00, 10.00, 01.15 Супербайк: Чемпионат мира. Италия. Гонка 1 12+
05.30, 10.30, 01.45 Супербайк: Чемпионат мира. Италия. Гонка 2 12+
06.00, 11.00, 02.30 Велоспорт: Тур Йоркшира. 3 этап 12+
07.30, 15.00, 16.00, 20.10, 21.00 Снукер: Чемпионат мира. Шеффилд. Финал 12+
09.30 Борьба 12+
12.30 Футбол: Чемпионат MLS. 9 день: Сиэтл Саундерс (США) - Коламбус Крю (США) 12+
13.45 Футбол: Чемпионат MLS. 9 день: Портленд Тимберс (США) - Toronto FC (Канада) 12+
19.00 Лучшее из конного спорта 12+
19.55 Вперед за золотом 12+
20.00, 23.55 Новости: Евроспорт 2 Новости 12+
00.00, 00.55 Футбол: Евроголы 12+
00.05 Футбол: Чемпионат MLS. Лучшие моменты 12+
00.30 Дорога на ЕВРО 12+

ТВЕРСКОЙ ПРОСПЕКТ - РЕГИОН

07.00 Утро в стиле фитнес 12+
07.15 Караоке-проект «Сейчас спою!». The Best 12+
08.20 КультFusion 16+
08.30 День здоровья 16+
08.45 #смотриислушай 16+
09.00 Кино выходного дня «БЕЗ КООРДИНАТ» 16+
10.45 КультFusion 16+
11.00 Х/ф «КУБАНСКИЕ КАЗАКИ» 12+
12.50 #смотриислушай 16+
13.00 «Время обедать» 16+
13.30 Х/с «ПРОСТАЯ ЖИЗНЬ» 16+
17.50 КультFusion 16+
18.00 Х/с «Агент» 16+
18.50 КультFusion 16+
19.00 Любимые фильмы тверичан «МАМА» 0+
20.30 Гараж 12+
20.45 ТверьИнформБюро 16+
21.00 Кино выходного дня «БЕЗ КООРДИНАТ» 16+
22.45 КультFusion 16+
23.00 Д/с «Будущее» 16+
23.40 Х/с «АГЕНТ» 16+
00.30 Д/ф «Максим Дунаевский. Жизнь по завещанию» 16+
01.30 Любимые фильмы тверичан «МАМА» 0+

Вниманию подписчиков!
ИДЕТ ПОДПИСКА НА ГАЗЕТУ
ТВЕРСКИЕ ВЪДОМОСТИ
Подписные индексы и цены на 2-е полугодие 2016 года:

51614 - **346,44** руб. (для индивидуальных подписчиков)	51569 - **362,28** руб. (для предприятий и организаций)
51615 - **657,00** руб. (газета с официальной частью для индивидуальных подписчиков)	51568 - **688,68** руб. (газета с официальной частью для предприятий и организаций)

Выписать и получать «Тверские ведомости» можно также в редакции (Тверь, ул. Вагжанова, 7), что сократит ваши подписные расходы в несколько раз

ТОРЖОКСКИЙ РАЙОН

ИЗВЕЩЕНИЕ
о согласовании проекта межевания земельных участков

Кадастровый инженер Чалая Ирина Владимировна (почтовый адрес: 170017, г. Тверь, ул. М. Перемерки, д. 4, тел. 89105332401, адрес электронной почты: verto-tver@yandex.ru) извещает участников общей долевой собственности на земельный участок (исходный земельный участок) с кадастровым номером 69:33:0000020:192, расположенный по адресу: Тверская область, Торжокский р-н, Клоковское с/п, в границах колхоза им. Калинина, о проведении согласования проекта межевания, подготовленного в отношении земельных участков, выделяемых в счет одной земельной доли, расположенных в районе д. Старое Беркаево (часть пастбища № 23, части пашни № 98, части пашни № 102).

Заказчиком работ по подготовке проекта межевания земельных участков является Захаркина Нина Ильинична, почтовый адрес: 172090, Тверская область, Торжокский район, Клоковское сельское поселение, д. Андрианово, д. 38А, тел. 89105398042.

С проектом межевания можно ознакомиться по адресу: 172002, г. Торжок, ул. Медниковых, д. 1, или направить сообщение по адресу электронной почты verto-tver@yandex.ru с пометкой о необходимости направления проекта межевания по указанному в сообщении адресу электронной почты.

Обоснованные возражения относительно размера и местоположения границ земельных участков и предложения по доработке проекта межевания принимаются с 27 апреля 2016 года по 27 мая 2016 года по адресу: 172002, г. Торжок, ул. Медниковых, д. 1.

ВТОРНИК
3 мая

ПЕРВЫЙ

05.30 Россия от края до края 12+
06.00 Новости
06.10 Россия от края до края 12+
07.20 Х/ф «БЕРЕГ» 12+
10.00 Новости
10.15 Т/с «ВРЕМЕННО НЕДОСТУПЕН» 16+
12.00 Новости
12.15 Т/с «ВРЕМЕННО НЕДОСТУПЕН» 16+
14.35 Маргарита Терехова. Отцы и дети 16+
15.35 Х/ф «ЗИМНЯЯ ВИШНЯ» 12+
17.20 Кто хочет стать миллионером? 16+
18.20 Золотой граммофон 16+
21.00 Время
21.20 Сегодня вечером 16+
23.10 Х/ф «ЧЕРНЫЙ ЛЕБЕДЬ» 16+
01.10 Х/ф «КОМАНДА-А» 16+
03.25 Модный приговор 12+
04.15 Контрольная закупка 12+

РОССИЯ 1

05.00 Х/ф «МИМИНО» 12+
07.00 Х/ф «НЕ БЫЛО БЫ СЧАСТЬЯ-2» 12+
10.50 Концерт «Не только о любви» 12+
13.10 Аншлаг и Компания 16+
14.00 Вести 12+
14.20 Аншлаг и Компания 16+
16.10 Х/ф «СКАЛОЛАЗКА» 12+
20.00 Вести 12+
20.35 Т/с «УЙТИ, ЧТОБЫ ВЕРНУТЬСЯ» 12+
23.30 Х/ф «ЭТО МОЯ СОБАКА» 12+
01.35 Х/ф «ДУЭНЬЯ» 12+
03.40 Комната смеха 12+

ТВЦ

05.10 Х/ф «МАТЕРИНСКИЙ ИНСТИНКТ» 16+
06.50 Х/ф «ГРАФ МОНТЕ-КРИСТО» 12+
10.20 Д/ф «Мирей Матье. Женщина-загадка» 6+
11.30 События
11.45 Концерт «Один + Один» 6+
12.50 Х/ф «ВЫЙТИ ЗАМУЖ ЗА ГЕНЕРАЛА» 16+
15.05 Х/ф «КАМЕНСКАЯ. ШЕСТЕРКИ УМИРАЮТ ПЕРВЫМИ» 16+
17.15 Х/ф «Я ВСЕ ПРЕОДОЛЕЮ» 12+
21.00 События
21.15 Приют комедиантов 12+
23.05 Х/ф «ТРИ ПОЛУГРАЦИИ» 12+
02.15 Т/с «ОТЕЦ БРАУН» 16+
03.05 Х/ф «ТАЙНА ДВУХ ОКЕАНОВ» 12+
05.30 Обложка 16+

НТВ

05.00 Т/с «СУПРУГИ» 16+
06.00 Х/ф «ГОЛОСА БОЛЬШОЙ СТРАНЫ» 6+
08.00 Сегодня
08.20, 10.20 Т/с «СЕМИН. ВОЗМЕЗДИЕ» 16+
10.00 Сегодня
16.00 Сегодня
16.20 Т/с «МЕНТОВСКИЕ ВОЙНЫ» 16+
19.00 Сегодня
19.15 Т/с «МЕНТОВСКИЕ ВОЙНЫ» 16+
22.40 Концерт «Желаю тебе» 12+
00.55 Красная Пасха 16+
01.55 Дачный ответ 0+
03.00 Дикий мир 0+
03.10 Т/с «ДОЗНАВАТЕЛЬ» 16+

ПЯТЫЙ

06.00 Мультфильмы 0+
10.00, 18.30 Сейчас
10.10, 11.10, 12.10, 13.10, 14.10, 01.25, 02.25, 03.25, 04.25, 05.10 Т/с «БАНДИТСКИЙ ПЕТЕРБУРГ-1» 16+
15.10 Т/с «БАНДИТСКИЙ ПЕТЕРБУРГ - 2» 16+
16.10 Т/с «БАНДИТСКИЙ ПЕТЕРБУРГ - 2» 16+
17.10 Т/с «БАНДИТСКИЙ ПЕТЕРБУРГ - 2» 16+
18.15 Т/с «БАНДИТСКИЙ ПЕТЕРБУРГ - 2» 16+
18.40 Т/с «БАНДИТСКИЙ ПЕТЕРБУРГ - 2» 16+
19.25 Т/с «БАНДИТСКИЙ ПЕТЕРБУРГ - 2» 16+
20.25 Т/с «БАНДИТСКИЙ ПЕТЕРБУРГ - 2» 16+
21.30 Т/с «БАНДИТСКИЙ ПЕТЕРБУРГ - 2» 16+
22.25 Т/с «БАНДИТСКИЙ ПЕТЕРБУРГ - 2» 16+
23.25 Т/с «БАНДИТСКИЙ ПЕТЕРБУРГ - 2» 16+
00.25 Т/с «БАНДИТСКИЙ ПЕТЕРБУРГ - 2» 16+

РОССИЯ К

06.30 Евроньюс 0+
10.00 Обыкновенный концерт 0+
10.35 Х/ф «МЭРИ ПОППИНС, ДО СВИДАНИЯ!» 0+
12.55, 01.55 Д/ф «Танцы дикой природы» 0+
13.50 Международный фестиваль цирка в Монте-Карло 0+
14.50 Вспоминая Евгения Светланова 0+
15.40 Хрустальный бал «Хрустальной Турандот» 0+
16.40 Д/ф «Учитель, который построил дом. Марк Захаров» 0+
17.35 Василий Ладюк 0+
19.10 Д/ф «Олег Басилашвили. О друзьях-товарищах, о времени и о себе» 0+
20.00 Х/ф «ОСЕННИЙ МАРАФОН» 0+
21.35 Романтика романса 0+
22.30 Х/ф «МАДАМ НОБЕЛЬ. ЛЮБОВЬ РАДИ МИРА» 0+
00.05 Про Федота-стрельца, удалого молодца 0+
01.05 Легенды свинга 0+
02.50 Д/ф «Эдгар По» 0+

СТС

06.00 М/с «Шоу Тома и Джерри» 0+
06.45, 08.30 М/с «Смешарики» 0+
07.30, 09.10 М/с «Фиксики» 0+
10.00 Х/ф «ЗЕЛЁНЫЙ ШЕРШЕНЬ» 12+
12.15 Х/ф «АНГЕЛЫ ЧАРЛИ» 0+
14.05 Х/ф «АНГЕЛЫ ЧАРЛИ-2» 12+
16.00 Уральские пельмени 16+
16.30 Х/ф «ВАСАБИ» 16+
18.15 Х/ф «ТРУДНЫЙ РЕБЁНОК» 0+
19.45 Х/ф «ТРУДНЫЙ РЕБЁНОК-2» 0+
21.30 Х/ф «ЖИВОТНОЕ» 12+
23.05 Х/ф «ЗНАКОМСТВО С ФАКЕРАМИ» 12+
01.20 Х/ф «ЗНАКОМСТВО С ФАКЕРАМИ-2» 16+
03.10 6 кадров 16+
05.40 Музыка на СТС 16+

РЕН ТВ - ПИЛОТ

05.00 «Кино»: Алексей Булдаков, Виктор Бычков, Андрей Краско, Вилле Хаапасало в комедии Александра Рогожкина «ОСОБЕННОСТИ НАЦИОНАЛЬНОЙ РЫБАЛКИ» 16 +
06.10 «Кино»: Алексей Булдаков, Семен Стругачев, Виктор Бычков, Михаил Пореченков в комедии «ОСОБЕННОСТИ НАЦИОНАЛЬНОЙ ПОЛИТИКИ» 16 +
07.45 «Кино»: Александр Баширов, Семен Стругачев в комедии «ОСОБЕННОСТИ ПОДЛЕДНОГО ЛОВА» 16 +
09.00 «День Военной тайны» с Игорем Прокопенко» 16 +
00.00 «Вся правда о российской дури» Концерт Михаила Задорнова 16 +
01.45 «Кино»: Илья Олейников в комедии «ПЕРСТЕНЬ НАСЛЕДНИКА ДИНАСТИИ» 16 +
03.30 «Кино»: Илья Олейников в комедии «ЗАКОН ЗАЙЦА» 16 +

МАТЧ-ТВ

06.30 Особый день 12+
07.00 Новости
07.05 Все на Матч! Прямой эфир
09.00 Новости
09.05 Д/с «Неизвестный спорт» 12+
10.05 Спортивный интерес 16+
11.05 Новости
11.10 Анатомия спорта с Эдуардом Безугловым 16+
11.45 Д/с «Рожденные побеждать» 12+
12.45 Особый день с Александром Поповым 12+
13.00 Все на Матч! Прямой эфир
13.30 Безумный спорт с Александром Пушным 12+
14.00 Хоккей. НХЛ. Кубок Стэнли 12+
16.20 Все на Матч! Прямой эфир
16.50 Цвета футбола 12+
17.00 Д/ф «Спортивный детектив» 16+
18.00 Лучшая игра с мячом 12+
18.20 Баскетбол. Единая лига ВТБ. Прямая трансляция
20.30 Культ тура 16+
21.00 Все на футбол!
21.30 Футбол. Лига чемпионов. «Бавария» (Германия) - «Атлетико» (Испания). Прямая трансляция
23.45 Новости
23.55 Все на Матч! Прямой эфир
00.40 Х/ф «ПУТЬ ДРАКОНА» 16+
02.20 Д/ф «Все дороги ведут в ...» 16+
03.30 Х/ф «КОРОЛИ ДОГТАУНА» 16+
05.45 Д/с «1+1» 16+

ТНТ - ТВЕРСКОЙ ПРОСПЕКТ

07.00 Утро на «Тверском проспекте» (16+)
09.00 «Дом-2. Lite» (16+) Реалити-шоу
10.30 «Остров» (16+) Ситком
11.30 «Остров» (16+) Ситком
12.00 «Остров» (16+) Ситком
12.30 «Остров» (16+) Ситком
13.00 «Остров» - «Без паники» (16+) Ситком
13.30 «Остров» - «Первый поцелуй» (16+) Ситком
14.00 «Остров» - «Секрет не секрет» (16+) Ситком
14.30 «Остров» - «День рождения Леши» (16+) Ситком
15.00 «Остров» (16+) Ситком
15.30 «Остров» - «Шар» (16+) Ситком
16.00 «Остров» - «Похороны Леши» (16+) Ситком
16.30 «Остров» - «Взрослая жизнь» (16+) Ситком
17.00 «Остров» - «В Москву! В Москву!» (16+) Ситком
17.30 «Остров» - «Маячок» (16+) Ситком
18.00 «Остров» - «Ссора» (16+) Ситком
18.30 «Остров» - «Шторм» (16+) Ситком
19.00 Погода (0+)
19.05 Автопрограмма «Гараж» (16+)
19.15 Тверьинформбюро. Телеверсия. (16+)
19.30 «Остров» - «Плот» (16+) Ситком
20.00 «Остров» - «Нежданный гость» (16+) Ситком
20.30 «Остров» - «Анархия» (16+) Ситком
21.00 «Остров» - «Отшельник» (16+) Ситком
21.35 «Остров» - «Предложение» (16+) Ситком
22.05 «Остров» - «Черный чучуань» (16+) Ситком
22.35 «Остров» (16+) Ситком
23.10 «Дом-2. Город любви» (16+) Реалити-шоу
00.10 «Дом-2. После заката» (16+) Реалити-шоу. Спецвключение
01.10 «ЗНАКОМЬТЕСЬ, ДЖО БЛЭК» (16+) Драма, США, 1998 г.
04.50 «ПРИВЕТ, ДЖУЛИ!» (16+) Драма, США, 2010 г.
06.40 «Женская лига. Лучшее» (16+)

Кабельное ТВ

ДЕТСКИЙ МИР

03.00, 09.00, 15.00 Х/ф «КУВЫРОК ЧЕРЕЗ ГОЛОВУ», м/ф «Старик и петух», «Про поросенка, который умел играть в шашки», «Друзья-товарищи», «Дереза» 6+
05.00, 11.00, 17.00 М/с «Болек и Лёлек - искатели приключений», «Рекс» 0+
05.30, 11.30, 17.30 М/ф «Последняя невеста Змея Горыныча», «Водопровод на огород» 6+
06.00, 12.00, 18.00 Х/ф «СТРАННЫЕ ВЗРОСЛЫЕ», м/ф «Дед Мороз и серый волк» 12+
07.30, 13.30, 19.30 М/ф «Карусельный лев», «Щенок и старая тапочка», «Дело поручается детективу Тедди. Бурый и Белый» 6+
08.00, 14.00, 20.00 М/ф «Ну, погоди!», «Буквы из ящика радиста», «Золотой гвоздь», «Тигренок на подсолнухе», «Человек, который умел творить чудеса» 12+
20.00 М/ф «Ну, погоди!», «Буквы из ящика радиста», «Золотой гвоздь», «Тигренок на подсолнухе», «Человек, который умел творить чудеса» 12+

ДОМАШНИЙ

06.30, 05.30 Джейми: Обед за 15 минут 16+
07.30, 18.00, 23.45, 05.05 6 кадров 16+
08.05 Т/с «РАБЫНЯ ИЗАУРА» 16+
18.05 Т/с «ОНА НАПИСАЛА УБИЙСТВО» 16+
19.00 Х/ф «ДАША» 16+
22.45 Д/с «Свидание с войной» 16+
00.30 Х/ф «ЛЮБИМЫЙ РАДЖА» 16+
03.05 Нет запретных тем 16+
05.15 Тайны еды 16+

ТВ 3

06.00 Мультфильмы СМФ 0+
10.15 Х/ф «ГОЛУБАЯ ЛАГУНА» 12+
12.30 Х/ф «ЗАКЛИНАТЕЛЬНИЦА АКУЛ» 16+
14.45 Х/ф «ЖЕНЩИНА-КОШКА» 12+
16.45 Х/ф «ГОЛОДНЫЕ ИГРЫ. СОЙКА-ПЕРЕСМЕШНИЦА. ЧАСТЬ 1» 16+
19.00 Х/ф «ВОЗВРАЩЕНИЕ СУПЕРМЕНА» 12+
22.00 Х/ф «ТЕНЬ» 12+
00.15 Х/ф «ЭОН ФЛАКС» 12+
02.00 Х/ф «ПЛОХИЕ ДЕВЧОНКИ» 16+
04.00 Параллельный мир 12+
04.45 Параллельный мир 12+
05.00 Т/с «ЗАХВАТ» 16+

ЧЕ

04.10 100 великих 16+
06.00 100 великих 16+
06.40 Т/с «СОЛДАТЫ» 12+
00.00 Нашествие- 2015 г 16+
02.00 Х/ф «ЧЕСТЬ ДРАКОНА-2» 16+

ЗВЕЗДА

06.00 Русская императорская армия 6+
06.10 Х/ф «Я - ХОРТИЦА» 6+
07.35 Х/ф «ДОМ, В КОТОРОМ Я ЖИВУ» 6+
09.00, 13.00, 18.00, 22.00 Новости дня
09.15 Х/ф «ДОМ, В КОТОРОМ Я ЖИВУ» 6+
09.50, 13.15 Д/с «Освободители» 12+
18.20 Д/с «Война машин» 12+
18.55, 22.20 Д/с «Легенды советского сыска. Годы войны» 16+
00.50 Х/ф «ДВА КАПИТАНА» 12+
02.45 Х/ф «ЧАСЫ ОСТАНОВИЛИСЬ В ПОЛНОЧЬ» 12+
04.50 Д/с «Города-герои» 12+

ЕВРОСПОРТ

04.00, 16.00 Футбол: Чемпионат MLS. 9 день: Портленд Тимберс (США) - Toronto FC (Канада) 12+
05.30, 06.25 Футбол: Евроголы 12+
05.35, 19.05 Футбол: Чемпионат MLS. Лучшие моменты 12+
06.00, 19.30 Дорога на ЕВРО 12+
06.30, 11.00 Супербайк: Чемпионат мира. Италия. Гонка 1 12+
07.00, 11.30 Супербайк: Чемпионат мира. Италия. Гонка 2 12+
07.30, 14.00, 20.05 Снукер: Чемпионат мира. Шеффилд. Финал 12+
09.30, 00.00 Велоспорт: Тур Фландрии 12+
12.00, 21.30 Велоспорт: Тур Йоркшира. 3 этап 12+
13.00, 22.30 WATTS 12+
17.30, 02.30 Футбол: Чемпионат MLS. 9 день: Сиэтл Саундерс (США) - Коламбус Крю (США) 12+
19.00 Футбол: Евроголы 12+
19.55 Футбол: Евроголы 12+
20.00 Новости: Евроспорт 2 Новости 12+
23.30 Парусный спорт 12+
23.55 Новости: Евроспорт 2 Новости 12+
01.30 Велоспорт: Париж-Рубэ 12+

ТВЕРСКОЙ ПРОСПЕКТ - РЕГИОН

07.00 Утро в стиле фитнес 12+
07.15 Русская служба новостей 16+
08.20 КультFusion 16+
08.30 ТверьИнформБюро 16+
08.45 Гараж 12+
09.00 Кино выходного дня «БЕЗ КООРДИНАТ» 16+
10.45 КультFusion 16+
11.00 Х/ф «ОДИНОКАЯ ЖЕНЩИНА ЖЕЛАЕТ ПОЗНАКОМИТЬСЯ» 12+
12.30 Гараж 12+
12.45 ТверьИнформБюро 16+
13.00 «Время обедать» 16+
13.30 Х/с «ПРОСТАЯ ЖИЗНЬ» 16+
17.50 КультFusion 16+
18.00 Х/с «Агент» 16+
18.50 КультFusion 16+
19.00 Любимые фильмы тверичан «ЧЕЛОВЕК С БУЛЬВАРА КАПУЦИНОВ» 16+
20.45 Гараж 12+
21.00 Кино выходного дня «БЕЗ КООРДИНАТ» 16+
22.45 КультFusion 16+
23.00 Караоке-проект «Сейчас спою!». The Best 12+
23.40 Х/с «АГЕНТ» 16+
00.30 Д/ф «Лабиринты Григория Лепса» 16+
01.30 Любимые фильмы тверичан «ЧЕЛОВЕК С БУЛЬВАРА КАПУЦИНОВ» 16+

РОСЭНЕРГОАТОМ
ТВЕРЬ АТОМЭНЕРГОСБЫТ

«ТверьАтомЭнергоСбыт» вводит ограничение режима электропотребления в отношении злостных неплательщиков

«ТверьАтомЭнергоСбыт» наращивает обороты по борьбе со злостными неплательщиками. И хотя гарантирующий поставщик неоднократно напоминал о необходимости вовремя оплачивать счета за электроэнергию, должники перед энергосбытовой компанией всё же имеются, как среди физических лиц, так и среди юридических. В адрес всех недобросовестных потребителей были направлены уведомления об ограничении энергоснабжения и информационные письма с указанием долга за потребленную электроэнергию. До введения ограничения потребителям предоставляется возможность оплатить счета. За март 2016 года в отношении ряда юридических лиц, общий долг которых составил десятки миллионов рублей, были введены ограничения режима электропотребления. Также более тысячи физических лиц лишились электроэнергии, задолжав в общей сумме почти 5 миллионов рублей.

«ТверьАтомЭнергоСбыт» напоминает потребителям о необходимости оплачивать счета за электроэнергию, к тому же за просрочку оплаты энергоресурсов будут начисляться пени. Кроме возмещения долга, на плечи неплательщиков также ляжет оплата технических услуг при отключении и подключении к электросетям. Если пользователь оплатил долг и затраты на технические услуги, после чего предоставил данные в энергосбытовую компанию, в течение двух суток электроснабжение будет восстановлено.

СРЕДА
4 мая

ПЕРВЫЙ

05.00 Доброе утро
09.00, 12.00, 15.00 Новости
09.20, 04.25 Контрольная закупка 12+
09.50 Жить здорово! 12+
10.55, 03.35 Модный приговор 12+
12.15 Пусть говорят 16+
13.25 Таблетка 16+
13.55, 15.15 Время покажет 16+
16.00 Мужское / Женское 16+
17.00 Наедине со всеми 16+
18.00 Вечерние новости
18.45 Давай поженимся! 16+
19.50 Пусть говорят 16+
21.00 Время
21.35 Т/с «СТАРОЕ РУЖЬЕ» 16+
23.30 Ночные новости
23.40 Х/ф «ОСВЕДОМИТЕЛЬ» 16+
01.55 Х/ф «СЕМЕЙНАЯ СВАДЬБА» 12+
03.05 Х/ф «СЕМЕЙНАЯ СВАДЬБА» 12+

РОССИЯ 1

05.00, 09.15 Утро России 12+
05.07, 05.35, 06.07, 06.35, 07.07, 07.35, 08.07, 08.35, 11.35, 14.30, 17.30, 19.35 ГТРК «Тверь». Местное время. «Вести-Тверь»
09.00, 11.00, 14.00, 17.00, 17.50, 20.00 Вести 12+
09.55 О самом главном 12+
11.55 Т/с «ТАЙНЫ СЛЕДСТВИЯ» 12+
14.50 Вести. Дежурная часть
15.00 Т/с «ВЕРНИ МОЮ ЛЮБОВЬ» 12+
18.15 Прямой эфир 16+
21.00 Т/с «УЙТИ, ЧТОБЫ ВЕРНУТЬСЯ» 12+
23.55 Ночная смена 12+
02.05 Т/с «СРОЧНО В НОМЕР. НА СЛУЖБЕ ЗАКОНА» 12+
03.05 Великие пророчицы. Ванга и Матрона 12+
04.00 Комната смеха 12+

ТВЦ

06.00 Настроение
08.05 Х/ф «ДАЧНАЯ ПОЕЗДКА СЕРЖАНТА ЦЫБУЛИ» 12+
09.35 Х/ф «СЧАСТЬЕ ПО КОНТРАКТУ» 16+
11.30, 14.30, 17.30, 19.40, 22.00 События
11.50 Т/с «ОТЕЦ БРАУН» 16+
13.40 Мой герой 12+
14.50 Д/ф «Разведчики. Смертельная игра» 12+
15.40 Х/ф «ВЗГЛЯД ИЗ ПРОШЛОГО» 12+
17.50 Х/ф «ДЕВУШКА СРЕДНИХ ЛЕТ» 16+
20.00 Право голоса 16+
22.30 Восточный. На старт! 16+
23.05 Хроники московского быта 12+
23.55 Х/ф «КАМЕНСКАЯ. ШЕСТЕРКИ УМИРАЮТ ПЕРВЫМИ» 16+
01.50 Х/ф «ВЫСОКИЙ БЛОНДИН В ЧЁРНОМ БОТИНКЕ» 6+
03.20 Д/ф «Знаки судьбы» 12+
04.45 Линия защиты 16+
05.10 Д/ф «Ольга Волкова. Не хочу быть звездой» 12+

НТВ

05.00 Т/с «СУПРУГИ» 16+
06.00 Новое утро
09.00 Т/с «ВОЗВРАЩЕНИЕ МУХТАРА» 16+
10.00, 13.00, 16.00, 19.00 Сегодня
10.20 Т/с «МОСКВА. ТРИ ВОКЗАЛА» 16+
12.00 Суд присяжных 16+
13.20 Чрезвычайное происшествие 16+
13.50 Место встречи
15.00 Х/ф «ОТДЕЛ 44» 16+
16.20 Т/с «УЛИЦЫ РАЗБИТЫХ ФОНАРЕЙ» 16+
18.00 Говорим и показываем 16+
19.40 Т/с «ЗАКОНЫ УЛИЦ» 16+
23.40 Алсу. Live in Moscow 12+
01.35 Место встречи 16+
02.45 Дикий мир 0+
03.05 Т/с «ДОЗНАВАТЕЛЬ» 16+

ПЯТЫЙ

06.00, 10.00, 12.00, 15.30, 18.30 Сейчас
06.10 Утро на «5» 6+
09.30 Место происшествия 16+
10.30, 11.50, 12.30, 13.40, 14.55, 16.00, 16.55 Т/с «МЕСТО ВСТРЕЧИ ИЗМЕНИТЬ НЕЛЬЗЯ» 12+
19.00 Т/с «ДЕТЕКТИВЫ» 16+
19.40 Т/с «ДЕТЕКТИВЫ» 16+
20.20, 21.05 Т/с «СЛЕД» 16+
22.00 Сейчас
22.25 Т/с «СЛЕД» 16+
23.15 Т/с «СЛЕД» 16+
00.00 Х/ф «БОЛЬШАЯ ПЕРЕМЕНА» 12+
05.00 М/ф «Опять двойка» 0+

РОССИЯ К

06.30 Евроньюс 0+
10.00, 15.00, 19.30, 23.30 Новости культуры
10.15, 01.40 Наблюдатель 0+
11.15 Х/ф «ЗА ВИТРИНОЙ УНИВЕРМАГА» 0+
12.50 Правила жизни 0+
13.15 Красуйся, град Петров! 0+
13.40 Х/ф «МОЯ СУДЬБА» 0+
14.50 Д/ф «Константин Циолковский» 0+
15.10 Листопад 0+
15.40 Больше, чем любовь 0+
16.20 Искусственный отбор 0+
17.05 Д/ф «Свидание с Олегом Поповым» 0+
18.00 Исторические концерты дирижера 0+
18.40 Д/ф «Германия. Замок Розенштайн» 0+
19.15 Спокойной ночи, малыши! 0+
19.45 Д/ф «Моя великая война. Алексей Рапота» 0+
20.30 Д/ф «Дирижер» 0+
21.15 Любимые песни 0+
22.45 Главная роль 0+
23.45 Худсовет 0+
23.50 Х/ф «СЛЕПЫЕ СВИДАНИЯ» 0+
01.25 И.С.Бах, Бранденбургский концерт №3 0+
02.40 Д/ф «БрЮгге. Средневековый город Бельгии» 0+

СТС

06.00 М/с «Приключения Джеки Чана» 6+
06.25 М/с «Команда «Мстители» 12+
06.55 М/с «Колобанга. Только для пользователей Интернета!» 0+
07.30 М/с «Смешарики» 0+
08.00 М/с «Фиксики» 0+
08.30 Ералаш 0+
09.45 Х/ф «ТРУДНЫЙ РЕБЁНОК» 0+
11.15 Х/ф «ТРУДНЫЙ РЕБЁНОК-2» 0+
13.00 Т/с «ВОРОНИНЫ» 16+
19.00, 00.30 Х/ф «СКОРОСТЬ» 12+
21.15 Х/ф «СКОРОСТЬ-2. КОНТРОЛЬ НАД КРУИЗОМ» 12+
23.40 Шоу «Уральских пельменей» 16+
02.40 Кино в деталях 18+
03.40 Т/с «МАРГОША» 16+
04.40 6 кадров 16+
05.40 Музыка на СТС 16+

РЕН ТВ - ПИЛОТ

05.00 «Кино»: Илья Олейников в комедии «ЗАКОН ЗАЙЦА» 16 +
05.10 «Секретные территории» 16 +
06.00 «Документальный проект» 16 +
07.00 «Дача» 16 +
07.15 «Что почем» 16 +
07.00 «С бодрым утром!» 16 +
08.30 «Новости» 16 +
09.00 «Военная тайна с Игорем Прокопенко» 16 +
11.00 «Документальный проект». «Обитель богов» 16 +
12.00 «Информационная программа 112» 16 +
12.30 «Дача» 16 +
12.45 «Будьте здоровы» 16 +
13.00 «Званый ужин» 16 +
16.00 «Информационная программа 112» 16 +
16.30 «Новости» 16 +
17.00 «Тайны Чапман» 16 +
18.00 «Самые шокирующие гипотезы» 16 +
19.00 «Новости. Тверь» 16 +
19.30 «Новости» 16 +
20.00 «Кино»: Генри Кавилл, Микки Рурк, Фрида Пинто в фэнтези «ВОЙНА БОГОВ. БЕССМЕРТНЫЕ» (США) 16 +
22.00 «Смотреть всем!» 16 +
23.00 «Новости» 16 +
23.25 «Кино»: Хоакин Феникс, Джон Траволта в драматическом боевике «КОМАНДА 49. ОГНЕННАЯ ЛЕСТНИЦА» (США) 16 +
01.30 «Самые шокирующие гипотезы» 16 +
02.20 «Секретные территории» 16 +
03.10 «Странное дело» 16 +
04.00 «Тайны Чапман» 16 +
04.45 «Территория заблуждений с Игорем Прокопенко» 16 +

МАТЧ-ТВ

06.30 Особый день 12+
07.00, 09.00, 11.00, 15.05, 23.45 Новости
07.05, 13.20, 16.10, 23.55 Все на Матч! Прямой эфир
09.05 Евро 2016 г. Быть в теме 12+
09.35 Несерьезно о футболе 12+
10.30 Д/с «Спортшкола» 12+
11.05 Хоккей. НХЛ. Кубок Стэнли 12+
13.50 Культ тура 16+
14.20 Д/ф «Просто Валера» 16+
15.10 Д/с «Капитаны» 16+
16.50 В десятку! 12+
17.10 Все на хоккей! 12+
18.10 Х/ф «МИРАЖ НА ЛЬДУ» 12+
21.00 Все на футбол!
21.30 Футбол. Лига чемпионов. «Реал» (Мадрид, Испания) - «Манчестер Сити» (Англия). Прямая трансляция
00.25 Обзор лиги чемпионов 12+
00.55 Х/ф «ИГРА СМЕРТИ» 16+
03.00 Х/ф «ФАНАТЫ» 16+
04.55 Д/ф «Встретиться, чтобы побеждать» 16+
06.00 Спортивные прорывы 12+

ТНТ - ТВЕРСКОЙ ПРОСПЕКТ

07.00 Утро на «Тверском проспекте» (16+)
09.00 «Дом-2. Lite» (16+) Реалити-шоу
10.30 «Битва экстрасенсов» - «Игрушки Романовых. Вася» (16+) Паранормальное шоу
12.00, 12.30, 13.000 «Деффчонки» (16+) Ситком
13.30 «Деффчонки» (16+) Ситком
14.00 Новости короткой строкой (16+)
14.05 Патрульная служба (16+)
14.10 Погода (0+)
14.12 Спецкор (16+)
14.30, 15.00, 15.30, 16.30 «Универ. Новая общага» (16+) Комедийный телесериал
17.00, 17.30, 18.00, 18.30 «Интерны» (16+) Ситком
19.00 Служба новостей «Тверской проспект» (16+)
19.05 Патрульная служба (16+)
19.15 Погода (0+)
19.17 Тверичанка (16+)
19.30, 20.00 «Физрук» (16+) Ситком
20.30 «Бедные люди» (16+)
21.00 «Безбрачная неделя» (Hall Pass), США, 2011 г. (16+)
23.00 «Дом-2. Город любви» (16+) Реалити-шоу
00.00 «Дом-2. После заката» (16+) Реалити-шоу. Спецвключение
01.00 «Бедные люди» (16+)
01.30 «МИССИС ДАУТФАЙР» (12+) Драма/комедия, США, 1993 г.
03.55 «БЕЗБРАЧНАЯ НЕДЕЛЯ» (16+) Комедия, США, 2011 г.
06.00 «ДНЕВНИКИ ВАМПИРА 5» (16+)

Кабельное ТВ

ДЕТСКИЙ МИР

03.00, 09.00, 15.00 Х/ф «НИ СЛОВА О ФУТБОЛЕ», м/ф «Приключения огуречика», «Железные друзья», «Зай и Чик», «Как кошечка и собачка мыли пол», «Аист» 0+
05.00, 11.00, 17.00 М/с «Болек и Лёлек - искатели приключений», «Рекс» 0+
05.30, 11.30, 17.30 М/ф «Чудомельница», «Трудолюбивая старушка» 6+
06.00, 12.00, 18.00 Х/ф «ХОЧУ, ЧТОБ ОН ПРИШЕЛ», м/ф «Братец Кролик и братец Лис», «Слоненок», «Медведь - липовая нога» 12+
07.30, 13.30, 19.30 М/ф «Очень старая сказка», «Как мы весну делали», «История с единицей» 6+
08.00, 14.00, 20.00 М/ф «Ну, погоди!», «Ровно в три пятнадцать...» 6+

ДОМАШНИЙ

06.30, 05.30 Джейми: Обед за 15 минут 16+
07.30, 18.00, 23.45, 05.05 6 кадров 16+
08.25 Х/ф «МИСС МАРПЛ. НЕМЕЗИДА» 16+
10.35 Х/ф «ЛЕКАРСТВО ДЛЯ БАБУШКИ» 16+
14.10 Х/ф «ПЕРВАЯ ПОПЫТКА» 16+
18.05 Т/с «ОНА НАПИСАЛА УБИЙСТВО» 16+
19.00 Х/ф «БЫЛА ТЕБЕ ЛЮБИМАЯ» 16+
22.45 Д/с «Свидание с войной» 16+
00.30 Х/ф «ДОЖИВЁМ ДО ПОНЕДЕЛЬНИКА» 16+
02.35 Ангелы красоты 16+
05.15 Тайны еды 16+

ТВ 3

06.00 Мультфильмы СМФ 0+
09.30, 10.00, 17.30 Т/с «СЛЕПАЯ» 12+
10.30, 11.00, 16.00, 16.30, 17.00 Д/ф «Гадалка» 12+
11.30 Не ври мне 12+
12.30 Тайные знаки 12+
13.30, 14.00, 14.30 Д/ф «Охотники за привидениями» 16+
15.00 Мистические истории. Начало 16+
18.00 Т/с «СЛЕПАЯ» 12+
18.30 Т/с «ПЯТАЯ СТРАЖА» 16+
19.30, 20.30 Т/с «КАСЛ» 12+
21.15, 22.05 Т/с «МЕНТАЛИСТ» 12+
23.00 Т/с «ВОЗВРАЩЕНИЕ СУПЕРМЕНА» 12+
02.00 Х/ф «ПОСЛЕДНЯЯ МИМЗИ ВСЕЛЕННОЙ» 0+
04.00, 04.45 Параллельный мир 12+
05.00 Т/с «ЗАХВАТ» 16+

ЧЕ

06.00, 04.35 100 великих 16+
06.25, 05.00 Секреты спортивных достижений 16+
07.25 Разрушители мифов 16+
08.30 Дорожные войны 16+
09.35 Т/с «СОЛДАТЫ» 12+
14.30 Утилизатор 12+
15.30, 17.45 Угадай кино 12+
16.00, 03.30 Т/с «БАЙКИ МИТЯЯ» 16+
18.15 Бегущий косарь 12+
18.30 КВН на бис 16+
19.00 Т/с «СВЕТОФОР» 16+
20.00 КВН. Высший балл 16+
21.00 КВН на бис 16+
21.30 Бегущий косарь 12+
22.00, 22.30 +100500 16+
23.00 Руферы 16+
23.30 Х/ф «ВО ВСЕ ТЯЖКИЕ» 18+
01.30 Х/ф «НЕ УПУСКАЙ ИЗ ВИДУ» 16+

ЗВЕЗДА

06.00 Х/ф «ГОДЕН К НЕСТРОЕВОЙ» 12+
07.40, 09.15 Х/ф «УЛИЦА МЛАДШЕГО СЫНА» 6+
09.00, 13.00, 18.00, 22.00 Новости дня
10.00, 14.00 Военные новости
10.05, 13.15, 14.05 Д/с «Неизвестная война» 12+
18.30 Д/ф «Стрелковое оружие Второй мировой» 12+
19.20 Последний день 12+
20.05 Т/с «ОТРЯД КОЧУБЕЯ» 16+
22.20 Т/с «ОТРЯД КОЧУБЕЯ» 16+
00.10 Х/ф «СВАДЕБНАЯ НОЧЬ» 6+
01.45 Х/ф «ПОДВИГ ОДЕССЫ» 6+
04.30 Д/с «Города-герои» 12+

ЕВРОСПОРТ

04.00, 11.00, 18.00 Снукер: Чемпионат мира. Шеффилд. Финал 12+
06.00 WATTS 12+
07.00, 14.00, 02.30 Футбол: Чемпионат MLS. 9 день: Портленд Тимберс (США) - Toronto FC (Канада) 12+
08.30, 19.00 Супербайк: Чемпионат мира. Италия. Гонка 1 12+
09.00, 19.30 Супербайк: Чемпионат мира. Италия. Гонка 2 12+
09.30 Велоспорт: Париж-Рубэ 12+
13.00 Велоспорт: Национальный тур. Джиро-д'Италия 12+
15.00 Футбол: Чемпионат MLS. 9 день: Сиэтл Саундерс (США) - Коламбус Крю (США) 12+
16.15 Следи за Фабианом 12+
16.30 Велоспорт: Четыре дня Дюнкерка. 1 этап 12+
19.55, 23.55 Новости: Евроспорт 2 Новости 12+
20.00 Велоспорт: Тур Йоркшира. 3 этап 12+
21.30 Велоспорт: Национальный тур. Тур Азербайджана. 1 этап 12+
21.45 Велоспорт: Национальный тур. Джиро-д'Италия 12+
22.45 Велоспорт: Четыре дня Дюнкерка. 1 этап 12+
00.00 Велоспорт: Гонка «AMSTEL GOLD» 12+
01.30 Велоспорт: Льеж-Бастонь-Льеж 12+

ТВЕРСКОЙ ПРОСПЕКТ - РЕГИОН

07.00 Утро на Тверском проспекте 16+
09.00 Х/ф «КУБАНСКИЕ КАЗАКИ» 12+
10.50 КультFusion 16+
11.00 Новости на Тверском проспекте 16+
11.05 Х/с «БЕЗ КООРДИНАТ» 16+
12.45 Истина где-то рядом 16+
13.00 Русская служба новостей 16+
14.00 Новости на Тверском проспекте 16+
14.05 Патрульная служба 16+
14.10 Спецкор 12+
14.30, 01.30 Х/ф «ОБЫКНОВЕННОЕ ЧУДО» 12+
17.00 Новости на Тверском проспекте 16+
17.05 Х/с «ПРОСТАЯ ЖИЗНЬ» 16+
19.00, 23.40 Х/с «АГЕНТ» 16+
19.50, 23.30 КультFusion 16+
20.00 Новости на Тверском проспекте 16+
20.20 Патрульная служба 16+
20.25 Недетский вопрос 0+
20.30 Тверичанка 12+
20.45 День здоровья 16+
21.00 Х/с «БЕЗ КООРДИНАТ» 16+
22.45 Истина где-то рядом 16+
23.00 Новости на Тверском проспекте 16+
23.20 Патрульная служба 16+
00.30 Д/ф «Плата за старость» 16+

АО «АтомЭнергоСбыт» в лице обособленного подразделения «ТверьАтомЭнергоСбыт» сообщает, что на официальном сайте компании www.atomsbt.ru размещена полная информация, подлежащая раскрытию за март 2016 г. в соответствии со Стандартами раскрытия информации субъектами оптового и розничных рынков электроэнергии, утв. постановлением Правительства РФ № 24 от 21.01.2004 г. Одновременно сообщаем, что размещена информация о предложении величины сбытовой надбавки на 2017 год. (I)

Общество с ограниченной ответственностью «Новые энергоэффективные качественные строительные технологии» (сокращенное наименование – ООО «НЭКСТ») сообщает об ИЗМЕНЕНИИ В ПРОЕКТНУЮ ДЕКЛАРАЦИЮ по строительству Жилого комплекса с помещениями общественного назначения по адресу: город Тверь, улица Коминтерна, дом 91/14

1.6. Сведения о финансовом результате текущего года, размерах кредиторской и дебиторской задолженности на день опубликования проектной декларации.

1.6.1. Финансовый результат за 12 месяцев 2015 года на день опубликования настоящей проектной декларации составляет – 277 тыс. руб.

1.6.2 Размер кредиторской задолженности за 12 месяцев 2015 года на день опубликования настоящей проектной декларации – 165 989 тыс. руб.

1.6.3 Размер дебиторской задолженности за 12 месяцев 2015 года на день опубликования настоящей проектной декларации – 37 915 тыс. руб. (I)

ЧЕТВЕРГ
5 мая

ПЕРВЫЙ

05.00 Доброе утро
09.00, 12.00, 15.00, 03.00 Новости
09.20 Контрольная закупка 12+
09.50 Жить здорово! 12+
10.55, 03.15 Модный приговор 12+
12.15, 19.50 Пусть говорят 16+
13.25 Таблетка 16+
13.55, 15.15 Время покажет 16+
16.00, 04.05 Мужское / Женское 16+
17.00 Наедине со всеми 16+
18.00 Вечерние новости
18.45 Давай поженимся! 16+
21.00 Время
21.35 Т/с «СТАРОЕ РУЖЬЕ» 16+
23.30 Ночные новости
23.55 Х/ф «ЗАЛОЖНИЦА» 16+
01.35, 03.05 Х/ф «МЕНЯЮЩИЕ РЕАЛЬНОСТЬ» 16+

РОССИЯ 1

05.00, 09.15 Утро России 12+
05.07, 05.35, 06.07, 06.35, 07.07, 07.35, 08.07, 08.35, 11.35, 14.30, 17.30, 19.35 ГТРК «Тверь». Местное время. «Вести-Тверь»
09.00, 11.00, 14.00, 17.00, 17.50, 20.00 Вести 12+
09.55 О самом главном 12+
11.55 Т/с «ТАЙНЫ СЛЕДСТВИЯ» 12+
14.50 Вести. Дежурная часть
15.00 Т/с «ВЕРНИ МОЮ ЛЮБОВЬ» 12+
18.15 Прямой эфир 16+
21.00 Т/с «УЙТИ, ЧТОБЫ ВЕРНУТЬСЯ» 12+
23.55 Ночная смена 12+
02.00 Т/с «СРОЧНО В НОМЕР. НА СЛУЖБЕ ЗАКОНА» 12+
03.00 Дом, где хранится телевидение 12+
04.00 Комната смеха 12+

ТВЦ

06.00 Настроение
08.05 Тайны нашего кино 12+
08.35 Х/ф «ВОЕННО-ПОЛЕВОЙ РОМАН» 12+
10.20 Д/ф «Георгий Юматов. О герое былых времен» 12+
11.30, 14.30, 19.40, 22.00 События
11.50 Т/с «ОТЕЦ БРАУН» 16+
13.40 Мой герой 12+
14.50 Хроники московского быта 12+
15.40 Х/ф «ВЗГЛЯД ИЗ ПРОШЛОГО» 12+
17.30 Город новостей
17.50 Х/ф «ДЕВУШКА СРЕДНИХ ЛЕТ» 16+
20.00 Право голоса 16+
21.45 Петровка, 38
22.30 Обложка 16+
23.05 Советские мафии 16+
00.00 Х/ф «ВЫЙТИ ЗАМУЖ ЗА ГЕНЕРАЛА» 16+
02.00 Х/ф «Я ВСЕ ПРЕОДОЛЕЮ» 12+
05.05 Д/ф «Мирей Матье. Женщина-загадка» 6+

НТВ

05.00 Т/с «СУПРУГИ» 16+
06.00 Новое утро
09.00 Т/с «ВОЗВРАЩЕНИЕ МУХТАРА» 16+
10.00, 13.00, 16.00 Сегодня
10.20 Т/с «МОСКВА. ТРИ ВОКЗАЛА» 16+
12.00 Суд присяжных 16+
13.20 Чрезвычайное происшествие 16+
13.50 Место встречи
15.00 Х/ф «ОТДЕЛ 44» 16+
16.20 Т/с «УЛИЦЫ РАЗБИТЫХ ФОНАРЕЙ» 16+
18.00 Говорим и показываем 16+
19.00 Сегодня
19.40 Т/с «ЗАКОНЫ УЛИЦ» 16+
23.40 Концерт «Пора взрослеть...» 12+
01.35 Место встречи 16+
02.45 Дикий мир 0+
03.10 Т/с «ДОЗНАВАТЕЛЬ» 16+

ПЯТЫЙ

06.00, 10.00, 12.00, 15.30, 18.30, 22.00 Сейчас
06.10 Утро на «5» 6+
09.30 Место происшествия 16+
10.30, 11.30, 12.30, 13.00 Т/с «СПЕЦНАЗ» 16+
14.00, 15.00, 16.00, 16.30, 17.25 Т/с «СПЕЦНАЗ 2» 16+
19.00, 19.40 Т/с «ДЕТЕКТИВЫ» 16+
20.20, 21.10, 22.25, 23.15 Т/с «СЛЕД» 16+
00.00 Х/ф «БЕРЕГИСЬ АВТОМОБИЛЯ» 12+
01.55 Т/с «ЛЮБОВЬ С ОРУЖИЕМ» 16+
02.50 Т/с «ЛЮБОВЬ С ОРУЖИЕМ» 16+
03.40 Т/с «ЛЮБОВЬ С ОРУЖИЕМ» 16+
04.30 Т/с «ЛЮБОВЬ С ОРУЖИЕМ» 16+
05.10 М/ф «Как один мужик двух генералов прокормил» 0+

РОССИЯ К

06.30 Евроньюс 0+
10.00, 15.00, 19.30, 23.30 Новости культуры
10.15, 01.55 Наблюдатель 0+
11.15 Х/ф «СТАРИКИ-РАЗБОЙНИКИ» 0+
12.45 Правила жизни 0+
13.15 Россия, любовь моя! 0+
13.40 Х/ф «МОЯ СУДЬБА» 0+
15.10 Листопад 0+
15.40 Д/ф «Яндекс, Гугл и «алгоритм Зализняка» 0+
16.20 Абсолютный слух 0+
17.05 Д/ф «Дом» 0+
18.00 Исторические концерты дирижера 0+
19.15 Спокойной ночи, малыши! 0+
19.45 Главная роль 0+
20.05 Д/ф «Моя великая война. Юрий Транквиллицкий» 0+
20.45 Закрытие I Международного конкурса молодых пианистов Grand Piano Competition 0+
23.45 Худсовет 0+
23.50 Х/ф «ШАПИТО-ШОУ» 0+
01.45 Д/ф «Кацусика Хокусай» 0+

СТС

06.00 М/с «Приключения Джеки Чана» 6+
06.25 М/с «Команда «Мстители» 12+
06.55 М/с «Колобанга. Только для пользователей Интернета!» 0+
07.30 Т/с «ВОРОНИНЫ» 16+
13.30 Т/с «КУХНЯ» 12+
19.00 Х/ф «КУХНЯ В ПАРИЖЕ» 12+
21.05 Х/ф «ЧЕГО ХОТЯТ ЖЕНЩИНЫ?» 16+
23.35 Шоу «Уральских пельменей» 16+
00.30 Х/ф «СКОРОСТЬ-2. КОНТРОЛЬ НАД КРУИЗОМ» 12+
02.50 Т/с «МАРГОША» 16+
04.50 6 кадров 16+
05.50 Музыка на СТС 16+

РЕН ТВ - ПИЛОТ

05.00 «Территория заблуждений с Игорем Прокопенко» 16 +
06.00 «Документальный проект» 16 +
07.00 «Новости. Тверь» 16 +
07.30 «С бодрым утром!» 16 +
08.30 «Новости» 16 +
09.00 «Военная тайна с Игорем Прокопенко» 16 +
11.00 «Документальный проект». «НЛО. Опасная зона» 16 +
12.00 «Информационная программа 112» 16 +
12.30 «Новости. Тверь» 16 +
13.00 «Званый ужин» 16 +
14.00 «Кино»: Генри Кавилл, Микки Рурк, Фрида Пинто в фэнтези «ВОЙНА БОГОВ. БЕССМЕРТНЫЕ» (США) 16 +
16.00 «Информационная программа 112» 16 +
16.30 «Новости» 16 +
17.00 «Тайны Чапман» 16 +
18.00 «Самые шокирующие гипотезы» 16 +
19.00 «Новости. Тверь» 16 +
19.30 «Новости» 16 +
20.00 «Кино»: Николь Кидман, Дэниел Крейг в фэнтези «ЗОЛОТОЙ КОМПАС» (США - Великобритания) 16 +
22.00 «Смотреть всем!» 16 +
23.00 «Новости» 16 +
23.25 «Кино»: Хоакин Феникс, Эдриан Броуди, Уильям Херт, Сигурни Уивер в триллере «ТАИНСТВЕННЫЙ ЛЕС» (США) 16 +
01.20 «Самые шокирующие гипотезы» 16 +
02.10 «Секретные территории» 16 +
03.00 «Странное дело» 16 +
03.50 «Тайны Чапман» 16 +
04.30 «Территория заблуждений с Игорем Прокопенко» 16 +

МАТЧ-ТВ

06.30 Особый день 12+
07.00, 09.00, 21.50 Новости
07.05, 12.30, 15.30 Все на Матч! Прямой эфир
09.05 Великие моменты в спорте 12+
09.35 Д/ф «Спортивный детектив» 16+
10.10 Хоккей. НХЛ. Кубок Стэнли 12+
13.10 Хоккей. Чемпионат мира-2014 г. Россия - Швеция 12+
16.00 Хоккей. Чемпионат мира-2014 г. Финал. Россия - Финляндия 12+
18.20 Баскетбол. Единая лига ВТБ. «Нижний Новгород» - УНИКС. Прямая трансляция
20.30 Безумный спорт с Александром Пушным 12+
21.00 Все на хоккей! 12+
21.55 Футбол. Лига Европы. «Севилья» (Испания) - «Шахтер» (Украина). Прямая трансляция
00.00 Новости
00.10 Все на Матч! Прямой эфир
00.40 Обзор лиги Европы 12+
01.10 Х/ф «ЛИНОМАНИЯ» 16+
03.00 Д/ф «Ралли - дорога ярости» 16+
04.00 Д/с «1+1» 16+
04.50 Х/ф «ПУТЬ ДРАКОНА» 16+

ТНТ - ТВЕРСКОЙ ПРОСПЕКТ

07.00 Утро на «Тверском проспекте» (16+)
09.00 «Дом-2. Lite» (16+) Реалити-шоу
10.30 «Битва экстрасенсов» (16+) Паранормальное шоу
12.00, 12.30, 13.00, 13.30 «Деффчонки» (16+) Ситком
14.00 Новости короткой строкой (16+)
14.05 Патрульная служба (16+)
14.12 Погода (0+)
14.15 Тверичанка (16+)
14.30, 15.00, 15.30, 16.00, 16.30 «Универ. Новая общага» (16+) Комедийный телесериал
17.00, 17.30, 18.00, 18.30 «Интерны» (16+) Ситком
19.00 Служба новостей «Тверской проспект» (16+)
19.05 Патрульная служба (16+)
19.15 Погода (0+)
19.17 #Смотриислушай (16+)
19.30, 20.00 «Физрук» (16+) Ситком
20.30 «Бедные люди» (16+)
21.00 «Американский пирог 2» (American Pie 2), США, 2001 г. (16+)
23.00 «Дом-2. Город любви» (16+) Реалити-шоу
00.00 «Дом-2. После заката» (16+) Реалити-шоу. Спецвключение
01.00 «Бедные люди» (16+)
01.30 «СУПЕРПОЛИЦЕЙСКИЕ» (16+) Криминальная комедия, США, 2001 г.
03.30 «ТНТ-Club» (16+) Коммерческая программа
03.35 «АМЕРИКАНСКИЙ ПИРОГ 2» (16+) Комедия, США, 2001 г.
05.35 «ДНЕВНИКИ ВАМПИРА 5» (16+)
06.30 «Женская лига: парни, деньги и любовь» (16+)

Кабельное ТВ

ДЕТСКИЙ МИР

03.00 Х/ф «НЕДОПЕСОК НАПОЛЕОН III», м/ф «Человечка нарисовал я», «Соло для луны и волка» 6+
05.00 М/с «Болек и Лёлек - искатели приключений», «Каникулы Болека и Лёлека», «Рекс» 0+
05.30 М/ф «Добрыня Никитич», «Поединок» 12+
06.00 Х/ф «И ВОТ ПРИШЕЛ БУМБО...», м/ф «Шесть Иванов - шесть капитанов» 12+
07.30 М/ф «Сказка о глупом мышонке», «Почему ушел котенок?», «Жили-были дед и баба» 6+
08.00 М/ф «Ну, погоди!», «Колобок», «Кукушка и Скворец», «Волшебник Ох», «Исчезатель» 6+
09.00 Х/ф «НЕДОПЕСОК НАПОЛЕОН III», м/ф «Человечка нарисовал я», «Соло для луны и волка» 6+
11.00 М/с «Болек и Лёлек - искатели приключений», «Каникулы Болека и Лёлека», «Рекс» 0+
11.30 М/ф «Добрыня Никитич», «Поединок» 12+
12.00 Х/ф «И ВОТ ПРИШЕЛ БУМБО...», м/ф «Шесть Иванов - шесть капитанов» 12+
13.30 М/ф «Сказка о глупом мышонке», «Почему ушел котенок?», «Жили-были дед и баба» 6+
14.00 М/ф «Ну, погоди!», «Колобок», «Кукушка и Скворец», «Волшебник Ох», «Исчезатель» 6+
15.00 Х/ф «НЕДОПЕСОК НАПОЛЕОН III», м/ф «Человечка нарисовал я», «Соло для луны и волка» 6+
17.00 М/с «Болек и Лёлек - искатели приключений», «Каникулы Болека и Лёлека», «Рекс» 0+
17.30 М/ф «Добрыня Никитич», «Поединок» 12+
18.00 Х/ф «И ВОТ ПРИШЕЛ БУМБО...», м/ф «Шесть Иванов - шесть капитанов» 12+
19.30 М/ф «Сказка о глупом мышонке», «Почему ушел котенок?», «Жили-были дед и баба» 6+
20.00 М/ф «Ну, погоди!», «Колобок», «Кукушка и Скворец», «Волшебник Ох», «Исчезатель» 6+

ДОМАШНИЙ

05.05 6 кадров 16+
05.30 Джейми: Обед за 15 минут 16+
06.30 Джейми: Обед за 15 минут 16+
07.30, 18.00, 23.45 6 кадров 16+
08.10 Х/ф «МИСС МАРПЛ. ОТЕЛЬ БЕРТРАМ» 16+
10.20 Х/ф «ПЕРВАЯ ПОПЫТКА» 16+
14.10 Х/ф «ДАША» 16+
18.05 Т/с «ОНА НАПИСАЛА УБИЙСТВО» 16+
19.00 Х/ф «ВРЕМЯ ЛЮБИТЬ» 16+
22.45 Д/с «Свидание с войной» 16+
00.30 Х/ф «СИНЬОР РОБИНЗОН» 16+
02.35 Ангелы красоты 16+
05.15 Тайны еды 16+

ТВ 3

06.00 Мультфильмы СМФ 0+
09.30, 10.00, 17.30 Т/с «СЛЕПАЯ» 12+
10.30, 11.00, 16.00, 16.30, 17.00 Д/ф «Гадалка» 12+
11.30 Не ври мне 12+
12.30 Тайные знаки 12+
13.30, 14.00, 14.30 Д/ф «Охотники за привидениями» 16+
15.00 Мистические истории. Начало 16+
18.00 Т/с «СЛЕПАЯ» 12+
18.30 Т/с «ПЯТАЯ СТРАЖА» 16+
19.30, 20.30 Т/с «КАСЛ» 12+
21.15, 22.05 Т/с «МЕНТАЛИСТ» 12+
23.00 Х/ф «ТЕНЬ» 12+
01.15 Х/ф «ДЕЛО О ПЕЛИКАНАХ» 16+
04.00, 04.45 Параллельный мир 12+
05.00 Т/с «ЗАХВАТ» 16+

ЧЕ

06.00, 04.35 100 великих 16+
06.25, 04.55 Секреты спортивных достижений 16+
07.25 Разрушители мифов 16+
08.30 Дорожные войны 16+
09.35 Т/с «СОЛДАТЫ» 12+
14.30 Утилизатор 12+
15.30, 17.45 Угадай кино 12+
16.00, 03.25 Т/с «БАЙКИ МИТЯЯ» 16+
18.15, 21.30 Бегущий косарь 12+
18.30, 21.00 КВН на бис 16+
19.00 Т/с «СВЕТОФОР» 16+
20.00 КВН. Высший балл 16+
22.00, 22.30 +100500 16+
23.00 Руферы 16+
23.30 Х/ф «ВО ВСЕ ТЯЖКИЕ» 18+
01.30 Х/ф «СКАЛОЛАЗКА И ПОСЛЕДНИЙ ИЗ СЕДЬМОЙ КОЛЫБЕЛИ» 12+

ЗВЕЗДА

06.00 Т/с «ОТРЯД КОЧУБЕЯ» 16+
09.00, 13.00 Новости дня
09.15 Т/с «ОТРЯД КОЧУБЕЯ» 16+
10.00, 14.00 Военные новости
10.05 Д/с «Неизвестная война» 12+
13.15 Д/с «Неизвестная война» 12+
14.05 Д/с «Неизвестная война» 12+
18.00 Новости дня
18.30 Д/ф «Стрелковое оружие Второй мировой» 12+
19.20 Теория заговора 12+
20.05 Т/с «ОТРЯД КОЧУБЕЯ» 16+
22.00 Новости дня
22.20 Т/с «ОТРЯД КОЧУБЕЯ» 16+
00.15 Х/ф «ДОМ, В КОТОРОМ Я ЖИВУ» 6+
02.15 Х/ф «МОЛОДАЯ ГВАРДИЯ» 12+

ЕВРОСПОРТ

04.00, 08.30, 14.00, 23.30 WATTS 12+
05.00, 12.00 Футбол: Чемпионат MLS. 9 день: Сиэтл Саундерс (США) - Коламбус Крю (США) 12+
06.30 Снукер: Чемпионат мира. Шеффилд. Финал 12+
07.30, 22.30 Велоспорт: Национальный тур. Джиро-д'Италия 12+
09.30 Велоспорт: Гонка «AMSTEL GOLD» 12+
11.00 Футбол: Чемпионат MLS. 9 день: Портленд Тимберс (США) - Toronto FC (Канада) 12+
13.00 Супербайк: Чемпионат мира. Италия. Гонка 1 12+
13.30 Супербайк: Чемпионат мира. Италия. Гонка 2 12+
15.00 Велоспорт: Четыре дня Дюнкерка. 1 этап 12+
16.30 Велоспорт: Четыре дня Дюнкерка. 2 этап 12+
18.00 Футбол: Чемпионат Европы для игроков до 17 лет. Азербайджан. Групповой этап: Украина - Германия 12+
18.45 Футбол: Чемпионат Европы для игроков до 17 лет. Азербайджан. Групповой этап: Азербайджан - Португалия 12+
20.40 Новости: Евроспорт 2 Новости 12+
20.45 Велоспорт: Национальный тур. Тур Азербайджана. 2 этап 12+
21.00 Футбол: Мировые голы 12+
21.05 Футбол: Чемпионат MLS. Лучшие моменты 12+
21.30 Футбол-Латино 12+
22.00 ФИФА 12+
22.25 Футбол: Мировые голы 12+
00.25 Новости: Евроспорт 2 Новости 12+
00.30 Велоспорт: Национальный тур. Джиро-д'Италия 12+
01.30 Велоспорт: Четыре дня Дюнкерка. 2 этап 12+
02.30 Футбол: Мировые голы 12+
02.35 Футбол: Чемпионат MLS. Лучшие моменты 12+
03.00 Футбол-Латино 12+
03.30 ФИФА 12+
03.55 Футбол: Мировые голы 12+

ТВЕРСКОЙ ПРОСПЕКТ - РЕГИОН

07.00 Утро на Тверском проспекте 16+
09.00 Х/с «ПРОСТАЯ ЖИЗНЬ» 16+
10.50 КультFusion 16+
11.00 Новости на Тверском проспекте 16+
11.05 Х/с «БЕЗ КООРДИНАТ» 16+
12.45 Истина где-то рядом 16+
13.00 Русская служба новостей 16+
14.00 Новости на Тверском проспекте 16+
14.05 Патрульная служба 16+
14.15 Тверичанка 12+
14.30 Д/ф «Фритьоф Нансен. Нет жизни без борьбы» 16+
15.00 Недетский вопрос 0+
15.05 Караоке-проект «Сейчас спою!». The Best 12+
16.00 Д/ф «Максим Дунаевский. Жизнь по завещанию» 16+
17.00 Новости на Тверском проспекте 16+
17.05 Х/с «ПРОСТАЯ ЖИЗНЬ» 16+
19.00 Х/с «АГЕНТ» 16+
19.50 КультFusion 16+
20.00 Новости на Тверском проспекте 16+
20.20 Патрульная служба 16+
20.30 #смотриислушай 16+
20.45 Тверичанка 12+
21.00 Х/с «БЕЗ КООРДИНАТ» 16+
22.45 Истина где-то рядом 16+
23.00 Новости на Тверском проспекте 16+
23.20 Патрульная служба 16+
23.30 КультFusion 16+
23.40 Х/с «АГЕНТ» 16+
00.30 Д/ф «Борис Андреев. Большая жизнь большого человека» 16+
01.30 Караоке-проект «Сейчас спою!». The Best 12+

Законотворчество

Соблюсти баланс интересов

Тверское Заксобрание скорректирует «антирюмочный» закон

Региональный парламент проводит последовательную политику, направленную на формирование здорового образа жизни

Марина ИКАРОВА
Фото Тимура МЕЛИКОВА

Прошло чуть менее полугода со времени вступления в силу так называемого «антирюмочного» закона. Как показала практика, закон работает, но нуждается в некоторой корректировке.

В рамках работы постоянного комитета по экономической политике, инвестиционной деятельности и предпринимательству был рассмотрен ход реализации регионального закона «Об установлении дополнительных ограничений времени, условий и мест розничной продажи алкогольной продукции на территории Тверской области».

Этот закон, сразу же получивший неофициальное название «антирюмочный», поставил жесткие барьеры работе недобросовестных предпринимателей, введя дополнительные ограничения на розничный алкоголь.

Напомним, что закон был принят областным парламентом 29 октября 2015 года и вступил в силу через месяц после официального опубликования. Его разработка и принятие сопровождались большим количеством дискуссий как на площадке Заксобрания, так и в предпринимательской среде. В итоге родился во многом компромиссный документ, который должен был принципиально решить проблему, касающуюся регулирования деятельности так называемых «рюмочных» и прочих круглосуточно торгующих алкоголем (не всегда качественным) предприятий, оказывающих услуги общественного питания.

Итак, согласно тексту закона, при осуществлении розничной продажи алкогольной продукции не допускается ее розлив в потребительскую тару.

Запрещается розничная продажа алкоголя организациями и индивидуальными предпринимателями при оказании услуг общественного питания в пределах площади торгового объекта.

Важно соблюсти баланс интересов: продолжать борьбу с алкоголизацией населения, это во-первых, и не навредить добросовестному бизнесу, это во-вторых, – считает Андрей Епишин.

Не допускается розничная продажа алкоголя организациями общественного питания, если ими не соблюден ряд условий. В частности, запрещена розничная торговля алкоголем при отсутствии в помещении искусственного и естественного освещения, водоснабжения, отопительной системы.

При оказании услуг общественного питания также не допускается розничная продажа алкогольной продукции на вынос – для употребления вне места покупки, в закрытой таре.

– Принятый осенью прошлого года областной закон стал еще и следствием многочисленных обращений граждан, возмущенных деятельностью так называемых рюмочных, – говорит председатель Законодательного собрания Тверской области Андрей Епишин. – Одна из задач, которую решает наш закон, – это перевод деятельности таких предприятий в цивилизованное русло. После многочисленных обсуждений мы приняли не самый жесткий его вариант. И сегодня, получив первые данные по реализации закона, готовы, если потребуется, вновь вернуться к работе над документом.

В обсуждении итогов реализации закона приняли участие депутаты областного парламента, представители регионального управления внутренних дел, Роспотребнадзора по Тверской области, регионального министерства по обеспечению контрольных функций, предприниматели, производители алкогольной продукции.

Как отметил заместитель руководителя управления Роспотребнадзора по Тверской области Арнольд Выскубов, за первый квартал текущего года к ним поступило всего семь обращений граждан по деятельности рюмочных. Все они были отработаны.

– Мы поддерживали и поддерживаем требования регионального закона, особенно в части того, что предприниматели должны соблюдать определенные требования, – говорит Арнольд Выскубов.

У представителей бизнес-сообщества свое видение ситуации, а к рюмочным они настроены предельно жестко.

– За три года мы потеряли половину объемов. Безусловно, повлиял кризис, но главная причина – контрафакт. Государство не занимается в достаточной степени нелегальным рынком. В тех же рюмочных потребителю предлагают зачастую контрафактную, левую продукцию. Посетитель идет туда исключительно напиться или опохмелиться. Так зачем вообще нужны рюмочные? – задается вопросом гендиректор ОАО «Кашинский ЛВЗ «Вереск» Владимир Перин.

В полиции, напротив, отмечают тенденцию к изменению алкогольного рынка.

– Организации, которые совмещали лицензированную торговлю алкоголем в магазинах и рюмочных, в корне меняются. Многие начали отказываться от продаж в розницу в магазинах, сконцентрировав свое внимание только на оказании услуг общественного питания. Кто-то стал делить лицензии, делить организации, то есть подстраиваться под требование нового законодательства, – считает начальник отдела организации применения административного законодательства УМВД по Тверской области Сергей Николаев. – Безусловно, закон работает, но нужны некоторые его корректировки.

Региональное министерство по обеспечению контрольных функций, подведя итоги первого квартала, в целом практическую реализацию закона оценивает положительно, хотя тоже не исключает его возможной корректировки областным парламентом. Так, до вступления закона в силу на территории области действовало 109 лицензий, выданных на розничную продажу алкоголя в торговых объектах и объектах, предоставляющих услуги общественного питания, которые располагались по одному адресу. После вступления закона в силу, по состоянию на 1 марта текущего года, таких лицензий осталось 38.

По мнению председателя тверского Заксобрания Андрея Епишина, первые итоги реализации показали, что закон вполне работоспособен.

– Тем не менее, вполне ожидаемо, что и законодатели, и исполнители пришли сегодня к выводу, что документ нуждается в некоторой доработке. Другой вопрос, что любые изменения, вносимые в законодательство, должны быть продуманными. Нужно учитывать как социальный, так и экономический аспект данного закона. Важно соблюсти баланс интересов: продолжать борьбу с алкоголизацией населения, это во-первых, и не навредить добросовестному бизнесу, это во-вторых, – считает Андрей Епишин. – Мы обязательно вернемся к работе над документом. Но изменения, скорее всего, будут касаться отдельных формулировок. Уверен, что в ближайшее время не нужно вводить каких-то дополнительных ограничений, еще больше ужесточая законодательство.

ПАРЛАМЕНТ

Депутаты единогласно поддержали инициативу врио губернатора. Выплату в удвоенном размере получат около пяти тысяч наших земляков

Прибавка к Дню Победы

Ветеранам Великой Отечественной вдвое увеличена денежная выплата к празднику

Окончание. Начало на 1-й стр.

Предусмотрены средства на повышение размера единовременной денежной выплаты в ознаменование 71-й годовщины Победы в Великой Отечественной войне с 1000 до 2000 рублей.

Прибавка коснется не только участников и инвалидов Великой Отечественной войны, но также жителей блокадного Ленинграда, малолетних узников фашистских концлагерей, вдов погибших фронтовиков.

– Депутаты единогласно поддержали инициативу исполняющего обязанности губернатора, – отметил председатель Законодательного собрания Андрей Епишин. – Выплату в удвоенном размере получат около пяти тысяч наших земляков. Это правильное и своевременное решение.

На заседании внесены изменения в закон Тверской области «О порядке перемещения транспортных средств на специализированную стоянку, их хранения, оплаты расходов на перемещение и хранение, а также возврата транспортных средств».

Если коротко, то суть внесенных изменений сводится к следующему. Если владелец транспортного средства или его представитель прибыл на место задержания транспортного средства и устранил причину его задержания, то он может забрать свой автомобиль до начала движения специализированной техники (эвакуатора). При этом возврат автомобиля осуществляется незамедлительно на основании решения, принятого уполномоченным должностным лицом. Новация не отменяет уплаты штрафа за неправильную парковку.

Кроме того, в закон внесены изменения, касающиеся порядка перемещения задержанных транспортных средств на специализированную стоянку, а также порядка изъятия владельцем автомобиля, находящегося на спецстоянке. Наконец, уточняется перечень документов для получения со спецстоянки задержанного автомобиля.

– Принятые изменения в региональное законодательство уменьшат конфликтную напряженность, в определенных случаях возникающую при эвакуации неправильно припаркованных транспортных средств, – прокомментировал решение депутатов спикер областного парламента.

Закон вступит в силу через 10 дней после его официального опубликования.

Депутаты поздравили своих коллег из фракции «Единая Россия» с наградами Совета Федерации Федерального Собрания РФ. Их вручил сенатор от Тверской области, первый заместитель председателя комитета Совета Федерации по бюджету и финансовым рынкам Владимир Петров. За многолетний добросовестный труд и активную депутатскую деятельность Почетной грамотой Совета Федерации награждена заместитель председателя Законодательного собрания Ирина Блохина. Благодарностями председателя Совета Федерации отмечены председатель постоянного комитета по экономике, инвестиционной деятельности и предпринимательству Олег Лебедев и депутат Сергей Тарасов.

Праздник на двух колесах

Тверские байкеры официально открыли мотосезон

Павел МАКАРОВ
Фото автора

23 апреля по улицам Твери проехала колонна из сотен мотоциклов. Традиционное ежегодное мероприятие собрало огромное количество любителей двухколесной техники.

На церемонию открытия мотосезона-2016 прибыли представители клубов «Тяжелый легион», «Ночные волки», «Normandos», «Iron Corsairs» и «Moto House», а также объединение «Скутер Тверь», городское сообщество мотоциклистов, одиночки и друзья клубов. В колонне были ржевские и торжокские, кимрские и вышневолоцкие мотоциклисты, гости из Москвы и Подмосковья, Ярославля, Пскова.

– Открытие мотосезона для каждого из нас – это не просто событие. Это начало драйва, приключений, путешествий, общения. Это стиль и смысл жизни, – поделился опытный мотоциклист из клуба «Moto House Тверь» Николай «Мент» Терентьев.

Открытие мотосезона потому отмечается «на широкую ногу». Такие общие праздники проводятся с 2014 года (раньше у каждого клуба было свое традиционное открытие и закрытие мотосезона).

Колонна из сотен мотоциклистов проехала через весь город, ознаменовав открытие мотосезона

– После многих лет, когда мероприятия в честь открытия и закрытия мотосезона в Твери фактически проводились отдельными клубами («Викинги», «Тяжелый Легион») своими силами, стало ясно: объединить усилия будет полезно для всех. И для клубов – проще распределить обязанности по подготовке; и для самих мотоциклистов – не нужно гадать, к кому и когда в колонну ехать, чтобы встретить там побольше знакомых; и для города – проезд единой организованной колонны все-таки значительно меньше нагружает сеть дорожного движения, – рассказывает президент мотоклуба «Тяжелый легион» Дмитрий «Б.Х.» Киселев. – Так стала возрождаться на новом уровне старая традиция праздничного мотопарада. С недавних пор к мотоциклистам Твери присоединились и друзья из других городов региона.

Точка сбора на окраине Южного (участок улицы Псковской от Октябрьского проспекта до Волоколамского шоссе) выбрана не случайно. Большая асфальтированная прямая способна вместить огромное количество байков любого класса. Тут же есть и беспрепятственная возможность выстроиться в колонну. И все это – без ощутимого ущерба для движения транспорта.

Колонна проехала по основным городским магистралям: Южный путепровод, Волоколамский проспект, улица Советская, Нововолжский мост, улица Туполева, Восточный мост, улица Вагжанова, вновь улица Советская и оттуда мимо обелиска Победы к Дворцу спорта «Юбилейный». На протяжении всего маршрута колонну сопровождали сотрудники ГИБДД.

Парковка перед Дворцом спорта огромная, но всем на площадке удалось разместиться с трудом. Кстати, с погодой не на шутку повезло. Ясное небо над головой благоволило проведению конкурсов, по итогам которых участники получали ценные призы.

Дружеские соревнования включают в себя ряд традиционных байк-конкурсов, в которых демонстрируются силовые возможности мотоциклиста и его умение управлять двухколесной техникой. Есть конкурсы и для девушек. И есть еще одна традиция: общее фото на память.

Впереди у мотоциклистов шесть месяцев для того, чтобы вдоволь накататься по дорогам России и, иногда, других стран. Общегородское закрытие сезона традиционно состоится в первую субботу октября. И чтобы пройти этот сезон без проблем, главное – безопасность на дороге.

– Любому мотоциклисту, катается он по дорогам уже не первый десяток лет или только что открыл свой первый сезон, пригодятся: хорошая погода – как можно чаще, бензин в баке – в достатке, надежные друзья рядом – когда нужно, верная оценка своих возможностей – всегда, – подытожил президент «Тяжелого легиона» Дмитрий Киселев. – Хорошей дороги и долгого сезона, друзья!

Байкеры собрались на улице Псковской, откуда и отправились на мотопробег по главным городским улицам

с 2016 года страховая пенсия выплачивается работающим пенсионерам без учета индексации

Работающим пенсионерам об индексации страховой пенсии

Важно знать

- Новые правила индексации распространяются на все виды страховой пенсии.
- Пенсии по государственному обеспечению, включая социальные пенсии, повышаются независимо от факта работы пенсионера.
- Повышение страховой пенсии по старости за счет ежегодного августовского перерасчета сохраняется для всех работающих пенсионеров.

Получение пенсии с учетом индексации после прекращения работы

Повышение размера страховой пенсии происходит после завершения пенсионером трудовой деятельности. Если пенсионер перестал работать в период с 1 октября 2015 года по 31 марта 2016 года, для возобновления индексации он может до 1 июня 2016 года обратиться в Пенсионный фонд по месту жительства или в многофункциональный центр госуслуг (МФЦ) с заявлением о прекращении трудовой деятельности и подтверждающим это документом, например трудовой книжкой. Проиндексированная пенсия начнет выплачиваться со следующего месяца после рассмотрения Пенсионным фондом заявления пенсионера.

Если пенсионер перестал работать после 31 марта 2016 года, ему не надо обращаться в Пенсионный фонд, пенсия будет проиндексирована по сведениям, полученным из отчетности работодателей.

Пенсионерам, работавшим на себя

Если пенсионер работал не по найму, а на себя, например индивидуальным предпринимателем или адвокатом, выплата страховой пенсии с учетом индексации возобновляется после того, как Федеральная налоговая служба проинформирует Пенсионный фонд России о прекращении предпринимательской деятельности пенсионером.

В соответствии с новым пенсионным законодательством*

Все виды страховой пенсии с 2016 года выплачиваются с индексацией только тем пенсионерам, которые завершили трудовую деятельность.

После завершения пенсионером трудовой деятельности страховая пенсия повышается на все прошедшие индексации.

* Федеральный закон № 385-ФЗ от 29.12.2015.

на правах рекламы

8-800-775-5445 (по всей России)
ПЕНСИОННЫЙ ФОНД РОССИИ Узнайте о своей пенсии в личном кабинете на сайте WWW.PFRF.RU

ГАЗПРОМ ТРАНСГАЗ САНКТ-ПЕТЕРБУРГ

В целях осуществления мероприятий, направленных на предупреждение потенциальных аварий и катастроф, ликвидацию их последствий на объектах Единой системы газоснабжения, ООО «Газпром трансгаз Санкт-Петербург» уведомляет землепользователей (землевладельцев) о временном занятии земельных участков для проведения капитального ремонта по объекту: магистральный газопровод «Торжок – Валдай» с 106 км по 134 км на территории Куженкинского сельского поселения и г. Бологое Бологовского района и Коломенского сельского поселения Вышневолоцкого района Тверской области.

ООО «Газпром трансгаз Санкт-Петербург» гарантирует возмещение убытков землепользователям (землевладельцам) при условии предоставления правоустанавливающих документов на земельные участки, подлежащие временному занятию.

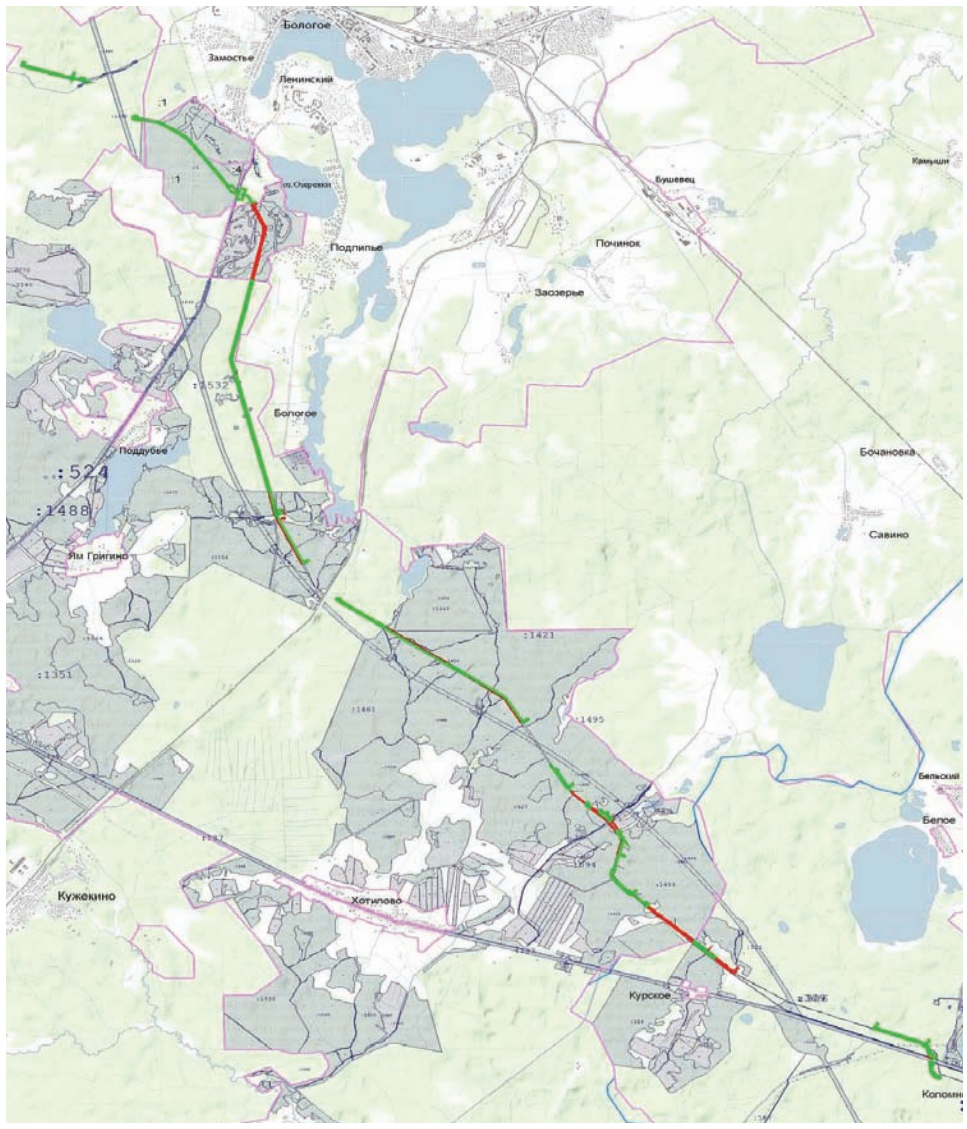

Просим всех землепользователей, по земельным участкам которых проходит трасса существующего магистрального газопровода «Торжок – Валдай» с 106 км по 134 км Куженкинского сельского поселения и г. Бологое Бологовского района и Коломенского сельского поселения Вышневолоцкого района Тверской области обращаться по адресу: 196128, г. Санкт-Петербург, ул. Варшавская, д. 3, корп. 2, отдел организации землепользования, телефон (812) 455-11-53.

ДОРОГИЕ ЧИТАТЕЛИ!

Подписные индексы и цены на 2-е полугодие 2016 года:

51614 - 346,44 руб.
(для индивидуальных подписчиков)

51615 - 657,00 руб.
(газета с официальной частью для индивидуальных подписчиков)

51569 - 362,28 руб.
(для предприятий и организаций)

51568 - 688,68 руб.
(газета с официальной частью для предприятий и организаций)

С 1 апреля открылась подписка на газету

ТВЕРСКИЕ ВЕДОМОСТИ

на 2-е полугодие 2016 года.

Обращаться по адресу:

г. Тверь, ул. Вагжанова, д. 7, каб. 218

Телефон 8 (4822) 41-54-01

«Тверская. Героическая…»

РИА «Верхневолжье» проводит акцию «Тверская. Героическая…»

Срок проведения – с 16 апреля по 16 декабря 2016 года.

Реализуется проект в трех направлениях: фотолетопись, видеолетопись, газетная летопись.

Материалы будут публиковаться в специальном разделе на сайтах vedtver.ru и tverlife.ru, на странице vk.com/kalinin_1941, в газетах «Тверские ведомости» и «Тверская жизнь».

Для участия в акции необходимо представить на адрес riaverh@mail.ru материалы в следующих форматах:

Для **фотолетописи** и **газетной летописи:**

– фотографии участника, ветерана войны (труженика тыла) и связанных с ним атрибутов (писем с фронта, наград, газет, вещей того времени и пр.) – размер не менее 1000 px по большой стороне;

– текст рассказа о герое – не менее 1000 знаков;

– фото потомка-рассказчика.

Для **видеолетописи:**

– синхрон записи рассказа – не менее 5 минут;

– иллюстративный ряд: фото и/или видеосъемка – фотографии героя рассказа и связанных с ним атрибутов (писем с фронта, газет, вещей того времени, наград и пр.) – по возможности не менее 10 шт. (планов).

Лиц. ААА №001826 от 03.08.2011г. Гос. аккред. № 0303 от 03.12.2012г. Реклама

САНКТ-ПЕТЕРБУРГСКИЙ АКАДЕМИЧЕСКИЙ УНИВЕРСИТЕТ
под научно-методическим руководством РАН

ПРИГЛАШАЕТ ПОЛУЧИТЬ ВЫСШЕЕ ОБРАЗОВАНИЕ ПО НАПРАВЛЕНИЯМ ПОДГОТОВКИ ИНСТИТУТОВ:

Экономики, менеджмента и информационных технологий,
Гуманитарных и социальных наук,
Международных программ, Юридического

Принимаем студентов по переводу из других вузов.

Справки по телефонам:

+7 (812) 575-11-30, +7 (812) 448-82-30, +7 (921) 994-29-62

- Государственный диплом
- Все формы обучения (очная, очно-заочная, вечерняя, заочная с дистанционным сопровождением)
- Колледж для выпускников 9 - 11 классов
- Программы двойных дипломов
- Стажировки в зарубежных вузах
- Аспирантура, докторантура
- Комфортабельное жилье для иногородних студентов

Срок обучения для поступающих на базе среднего профессионального профильного образования - 3 года (очная форма)

www.spbacu.ru

КОМПАНИЯ ReSpekT технология здоровья
www.respekt-bio.ru
ТЕЛЕБИОТЕРАПЕВТИЧЕСКИЙ ЦЕНТР ЗДОРОВЬЯ

ПРОВОДИТ ЭКСПРЕСС-ОЦЕНКУ ВСЕГО ОРГАНИЗМА ЗА 500 РУБЛЕЙ

ПОВТОРНОЕ ОБСЛЕДОВАНИЕ ЧЕРЕЗ ДВЕ НЕДЕЛИ БЕСПЛАТНО!

Диагностика проходит на аппарате АТК «Амсат-коверт», который позволяет оценить показатели здоровья, уровень возможностей организма и выявить заболевания на ранних стадиях.

Адрес: г. Тверь, ул. Новоторжская, д. 18, корп. 1

Тел. для записи: 8-904-356-27-97

Реклама

Рег. Уд. № ФСР 2008/02205 от 17.03.2008 Сертификат соотв. № РОСС.RU.0001.11ИМ02 от 18.10.2014г. № 0537201

открытие | БАНК

Новый холодильник на дачу за 816 р. в месяц

Удобные программы кредитования для пенсионеров
Узнайте больше: 8 800 500 70 40

пер. Свободный, д. 9

Кредит «Уважительный» для физ. лиц, получающих пенсию/иные денежные выплаты из Пенсионного фонда РФ (ПФР), обслуживающие текущие счета пенсионеров (ТСП), на которые Заемщику перечисляется пенсия/иные денежные выплаты (ежемесячная денежная выплата, дополнительное материальное обеспечение) из ПФР и Фонда социального страхования РФ (ФСС РФ). В случае перечисления из ПФР и ФСС РФ предложение действительно в подразделениях головного офиса ПАО «Ханты-Мансийский банк Открытие» (банк) и филиалах: «Нальчикский», «Саратовский», «Петровский», «Западно-Сибирский»; в случае перечисления из ПФР в филиалах: «Губернский», «Ростовский», «Новосибирский», «Петровский». Размер кредита не более 50% от совокупного пенсионного (или иного) дохода за период, на срок кредита, но не более 100 000 руб. РФ без учета суммы кредита, необходимой для оплаты Заемщиком по его желанию договоров(-а) страхования). Срок от 91 до 1115 дней (вкл.), фиксированная ставка – 26,9% годовых. По желанию заемщика возможно страхование жизни и трудоспособности. Принятие решения в день подачи заявления и документов. Требования к заемщику: гражданство РФ, возраст от 18 лет на дату подачи Заявления, до 75 лет на дату погашения кредита; получение пенсии/иных денежных выплаты: по старости, по инвалидности, по случаю потери кормильца, на ребенка-инвалида, по случаю получения трудовых увечий (кроме филиала «Губернский»), по случаю участия в боевых действиях (кроме филиала «Губернский»), ликвидации последствий аварии на Чернобыльской АЭС (кроме филиала «Губернский»). Обязательные условия: наличие у Заемщика ТСП, на который перечисляется пенсия/иные денежные выплаты из ПФР и ФСС РФ; ранее полученные Заемщиком кредиты не погашались за счет средств банка; иные кредиты, предоставленные Заемщику банком, не должны погашаться за счет пенсии/иных денежных выплат, поступающих на ТСП; срок назначения пенсии/иной денежной выплаты превышает период кредитования более чем на один месяц. Необходимые документы: Паспорт РФ; Пенсионное удостоверение (с отметкой о назначении пенсии); Справка из ПФР, из ФСС РФ, подтверждающая размер пенсии и срок назначения; Справка врачебно-трудовой экспертной комиссии (ВТЭК) при наличии инвалидности и при получении трудового увечья); Страховой номер индивидуального лицевого счета (СНИЛС). Банк вправе запросить дополнительные документы. Расчет приблизительный, ежемесячный платеж при сумме кредита 20 000 руб. РФ на 36 месяцев и ставке 26,9% годовых. ПАО «Ханты-Мансийский банк Открытие». Банк вправе отказать в выдаче кредита. Генеральная лицензия на осуществление банковских операций № 1971 от 05.11.2014.119021, г. Москва, ул. Тимура Фрунзе, д. 11, стр. 1. Реклама. Апрель 2016

Организатор торгов – конкурсный управляющий ООО «Фармакс» (172383, Тверская обл., г. Ржев, ул. Краностроителей, д. 9, ИНН 6914007320, ОГРН 1026901855200) Мокрушев Руслан Борисович (ИНН 694700001554, СНИЛС 006–305–452–03, perom.69@mail.ru), член НП СОАУ «Меркурий» (ИНН 7710458616, ОГРН 1037710023108, регистрационный номер 0012; адрес: 125047, г. Москва, ул. 4-я Тверская-Ямская, д. 2/11, стр. 2), утвержденный решением Арбитражного суда Тверской области от 28.07.2015 по делу № А66-17607/2014, **сообщает о проведении повторных открытых торгов в форме аукциона на сайте электронной площадки ООО «Аукционный тендерный центр» 10.06.2016 г. в 10 ч. 00 мин. по продаже имущества ООО «Фармакс».** Лот № 2: нежилое встроенное помещение, общей площадью 94,5 кв. м, расположенное по адресу: Тверская область, г. Ржев, ул. Краностроителей, д. 9, кадастровый номер объекта 69:46:0080154:52. Начальная цена – 2 610 000 руб. «Шаг аукциона» 130 500 руб. К участию в торгах допускаются лица, своевременно подавшие заявку, подписавшие договор задатка с организатором торгов и уплатившие задаток по лоту № 2 в размере 522 000 руб. на расчетный счет ООО «Фармакс» в Банке «Кузнецкий мост» АО г. Москва: р/с 40702810300000002367, к/с 30101810000000000625 в Отделении 1 Москва, БИК 044583625.

Заявки принимаются по адресу: www.atctrade.ru начиная с 08 час. 00 мин. 04.05.2016 г. до 17 час. 00 мин. 08.06.2016 г., путем представления оператору электронной площадки следующих документов: 1) документ, подтверждающий полномочия лица действовать от имени заявителя; 2) выписку из ЕГРЮЛ (выданную не позднее 10 дней даты подачи заявки для юр. лица); 3) выписку из ЕГРИП (выданную не позднее 10 дней даты подачи заявки для ИП); 4) документы, удостоверяющие личность (для физ. лица); 5) надлежащим образом заверенный перевод на русский язык документов о государственной регистрации юр. лица или государственной регистрации физ. лица в качестве ИП в соответствии с законодательством соответствующего государства (для иностранного лица); 6) фирменное наименование, сведения об организационно-правовой форме, о месте нахождения, почтовый адрес (для юр. лица), Ф.И.О., паспортные данные, сведения о месте жительства (для физ. лица), телефон, E-mail, ИНН; 7) документ, подтверждающий полномочия руководителя (для юр. лиц); 8) документ с отметкой банка о перечислении задатка. Все вышеперечисленные документы заверяются ЭЦП заявителя. Победителем торгов будет признан участник, предложивший в ходе торгов наибольшую цену за лот. **Итоги торгов подводятся 10.06.2016 в 17 ч. 00 мин.** на сайте электронной площадки ООО «Аукционный тендерный центр» и оформляются протоколом. Победитель торгов и конкурсный управляющий не позднее чем через 5 дней с даты подписания протокола о результатах торгов подписывают договор купли-продажи. Оплата имущества производится в течение 30 дней с даты заключения договора купли-продажи на указанный выше р/с ООО «Фармакс». **Ознакомиться с имуществом и документацией можно по предварительной записи по тел. 8-920-697-03-58.**

Торги по лоту № 1 и по лоту № 2, назначенные на 01.03.2016 г. в 10 ч. 00 мин., признаны несостоявшимися в связи с допуском к участию в торгах единственного участника. С Абрамовым Владиславом Анатольевичем (172386, г. Ржев, ул. Щорса, д. 12, кв. 4, ИНН 691407933863) как с единственным участником торгов, заявка которого содержит предложение о цене имущества не ниже установленной начальной цены продажи имущества, заключен договор купли-продажи лота № 1 по начальной цене 3 000 000 руб.

(I)

С 04 мая 2016 года по 15 июня 2016 года филиал АО «Концерн Росэнергоатом» «Калининская атомная станция» проводит прием заявок на участие в открытом аукционе с рассрочкой платежа сроком на 7 месяцев и оплатой первоначального взноса в размере 30% по продаже объекта: «Склад сыпучих материалов, база ПС-4», расположенного по адресу: Тверская область, Удомельский район, Рядское сельское поселение, Промплощадка КАЭС. Информация размещена на официальном сайте АО «Концерн Росэнергоатом», на сайте Госкорпорации «Росатом», на официальном сайте Госкорпорации «Росатом», предназначенном для публикации информации о продаже (http://atomproperty.ru/), и на сайте электронной торговой площадки «Фабрикант». Для получения дополнительных сведений об объекте продажи обращаться в отдел имущественных отношений КАЭС по телефону: (48255) 5-10-72, Щепоткина Ирина Васильевна (e-mail: klen@knpp.ru). (I)

Администрация Барыковского сельского поселения Кашинского района Тверской области в соответствии с Земельным кодексом РФ информирует о предоставлении земельного участка:

Тверская область, Кашинский район, Барыковское сельское поселение, вблизи д. Верхнее Устье, в аренду сроком на 20 лет, площадью 900 кв. м, ведение дачного хозяйства.

Граждане, заинтересованные в предоставлении данного земельного участка, вправе в течение тридцати дней с даты публикации подать заявления о намерении участвовать в аукционе на право заключения договора аренды земельного участка в письменном виде на бумажном носителе в администрацию Барыковского с/п Кашинского района Тверской области. Ознакомиться со схемой расположения земельного участка можно по адресу: администрация Барыковского с/п Кашинского района Тверской области: Кашинский район, д. Барыково, ул. Слободка, д. 5, приемные дни: вт., чт., с 9.00 до 17.00.

Дата окончания приема заявлений 27.05.2016.

Информация также размещена на официальном сайте администрации Кашинского района Тверской области (www.kashin.rinfo) и на официальном сайте РФ (www.torgi.gov.ru).

(I)

Организатор торгов - ООО «КОМИНВЕСТ» (ОГРН 1137746149353; ИНН 7719837295; тел.: (495) 647-04-12; адрес местонахождения: 105318, г. Москва, Семеновская пл., д. 7, корп. 17; e-mail: torgi.bankrotstvo@gmail.com) (далее - Организатор торгов), действующее по поручению конкурсного управляющего ООО «Тверская топливная компания» (ИНН 6934004455; ОГРН 1036914006678; 172388, Тверская область, гор. Ржев, Осташковское шоссе; далее - Должник) Елисеева Сергея Викторовича (ИНН 690300863139; СНИЛС 075-265-185-76; адрес для корреспонденции: 170100, Тверь-100, а/я 38), член СРО НП МСОПАУ - Некоммерческое партнерство «Московская саморегулируемая организация профессиональных арбитражных управляющих» (125362, г. Москва, ул. Вишневая, д. 5; ОГРН 1027701024878; ИНН 7701321710), действующего на основании решения Арбитражного суда Тверской области от 23.01.2015 г. по делу № А66-14814/2013, объявляет о проведении двух открытых электронных торгов в форме аукциона, различающихся формой подачи предложений о цене (формы подачи предложений по цене – закрытая по лоту № 1 и открытая для лота № 2), по продаже имущества должника.

1 лот:

1. АЗС №1: здание операторной, общей площадь 30,7 кв. м, кадастровый номер 69:08:07 08 10:01:1/2741/08:1001/А, технологический контейнер АЗС с бензораздаточными колонками общей площадью 17,3 кв. м, кадастровый номер 69:08:07 08 10:01:1/2741/08:1001/Б, технологический контейнер АЗС с бензораздаточными колонками, общей площадью 17,3 кв. м, 69:08:07 08 10:01:1/2741/08:1001/В, земельный участок площадью 1400 кв. м, категория земель - земли поселений, кадастровый номер 69:08:07 08 05:0036, расположенные по адресу: Тверская обл., г. Западная Двина, ул. Калинина. 2. АЗС №2: автозаправочная станция общей площадью 134,8 кв. м, кадастровый номер 69:07:07 01 41:0063:1/1812/07:1001/А, Б, В, земельный участок площадью 2000,0 кв. м, кадастровый номер 69:07:07 01 41:0063, расположенные по адресу: Тверская обл., п. Жарковский, ул. Коммунальная. 3. АЗС №4, автозаправочная станция контейнерного типа общей площадью 19,2 кв. м, кадастровый номер 69:01:00 00 17:0333:2/2244/01:1001/А, земельный участок из земель промышленности площадью 1500 кв. м, кадастровый номер 69:01:00 00 17:0333, расположенные по адресу: Тверская обл., Андреапольский р-н, д. Рогово. 4. Земельный участок общей площадью 8000,0 кв. м, для строительства многотопливного АЗК, кадастровый номер 69:08:10 03 01:0014, расположенный по адресу: Тверская обл., Западнодвинский р-н, Западнодвинское с/п, д. Соломкино. 5. Оборудование АЗК №8: Базовый программный блок АЗС-8, Базовый состав для д/оп АЗС-8, Оборудование для видеонаблюдения АЗК, ТРК СА 322.008-07, ТРК СА-4024 008-7, ТРК СА-4024 008-7, Фискальный регистратор «ПРИМ-08ТК», расположенное по адресу: Тверская обл., г. Ржев, Осташковское шоссе, АЗК. 6. Вагончик-операторная АЗС №5, расположенный по адресу: Тверская обл., пос. Ильино. 7. Оборудование АЗС №7: Резервуар №6 объем 25 м^3, Резервуар №7 объем 25 м^3, Резервуар №8 объем 25 м^3, Резервуар №9 объем 25 м^3, Резервуар №10 объем 25 м^3, расположенное по адресу: Тверская обл., г. Торопец, АЗС. 8. Оборудование АЗС №9: Облицовка, Оборудование для видеонаблюдения, Резервуар №1 объем 25 м^3, Резервуар №2 объем 25 м^3, Резервуар №3 объем 25 м^3, Резервуар №4 объем 25 м^3, Установка «Свирь 1,5», расположенное по адресу: Тверская обл., г. Ржев, ул. Октябрьская, кв-л 108, АЗС. Терминал Sagem EFT Smart plus., Автомобиль КО-503В белый VIN XVL48230080002821, Автомобиль ГАЗ 531201 VIN сведения отсутствуют, модель, № двигателя 511-6244, FORD OTOSAN CARGO CC1 VIN NMOC80TEDF8A69150, Полуприцеп-цистерна 96222-0000010 VIN X9096222080002905. **Начальная цена – 53 091 000 руб., без НДС. Форма подачи предложения по цене – закрытая.**

Открытые торги с закрытой формой подачи предложения о цене (подведение результатов торгов) проводятся 10.06.2016 г. в 17 ч. 00 мин. в электронной форме на электронной торговой площадке - ООО «Электронные системы Поволжья» - http://el-torg.com (далее - ЭТП) (ОГРН 1105262010193; ИНН 5262258084; юр. адрес: 603089, г. Нижний Новгород, ул. Полтавская, д. 32; телефоны: +7(831)421-11-11, +7(915) 945-20-05; e-mail: support@el-torg.com). Задаток на участие в аукционе составляет 20% от начальной цены Лота. Срок представления заявок на участие в торгах осуществляется с 00:00 мин. 25.04.2016 г. до 23:59 мин. 01.06.2016 г. (здесь и далее - время московское). Заявитель обязан обеспечить своевременное поступление задатка, до рассмотрения Организатором торгов представленной им заявки на участие и принятия решения о допуске заявителя к участию в торгах. Доказательства оплаты задатка (выписка по счету из банка) и подписанный договор о задатке прилагаются к заявке. Представление предложений о цене осуществляется на сайте ЭТП http://el-torg.com, и представляются участниками торгов одновременно с представлением заявок на участие в торгах или в день подведения результатов (итогов) торгов до указанного в сообщении о проведении торгов времени подведения итогов торгов. Участники, заявки которых допущены на участие в торгах и не представившие свое предложение о цене имущества, вправе представить такое предложение до 16 час. 00 мин. 10.06.2016 г. Подведение результатов (итогов) торгов, а также оглашение представленных предложений о цене состоится 10.06.2016 г. в 17:00 на сайте ЭТП http://el-torg.com, оформляется протоколом результатов торгов в тот же день. Открытые торги с закрытой формой подачи предложения о цене проводятся путем сравнения предложений о цене имущества (предприятия) должника, поступивших от участников торгов. Победителем торгов признается участник, предложивший наибольшую цену. В случае, если была предложена цена имущества (предприятия) должника, равная цене имущества (предприятия) должника, предложенной другим (другими) участником (участниками) торгов, представленным признается предложение о цене имущества (предприятия) должника, поступившее ранее других предложений. Если к участию в торгах был допущен только один участник, заявка которого содержит предложение о цене имущества не ниже установленной начальной цены, договор купли-продажи заключается с этим участником торгов. Допущенный к торгам участник, не представивший предложение о цене имущества (в том числе равное начальной цене), не учитывается при определении победителя торгов.

2 лот (имущество, являющееся предметом залога ООО «ТПК «Партнер-Инвест»):

АЗС №8: автозаправочный комплекс общей площадью 163,2 кв. м, кадастровый номер 69:46:070148:0001:1/558/28:1001/К, земельный участок, из категории земель поселений, общей площадью 6 694 кв. м, с кадастровым номером: 69:46:070148:1, расположенные по адресу: Тверская обл., Осташковское шоссе, АЗС. **Начальная цена - 15 719 000 руб., без НДС. Форма подачи предложения по цене – открытая.**

Торги состоятся 10.06.2016 г. в 17 ч. 00 мин. в электронной форме на электронной торговой площадке - ООО «Электронные системы Поволжья» - http://el-torg.com (далее - ЭТП) (ОГРН 1105262010193; ИНН 5262258084; юр. адрес: 603089 г. Нижний Новгород, ул. Полтавская, д. 32; телефоны: +7(831)421-11-11, +7(915) 945-20-05; e-mail: support@el-torg.com). Задаток на участие в аукционе составляет 10% от начальной цены Лота. Срок представления заявок на участие в торгах с 00:00 мин. 25.04.2016 г. до 23:59 мин. 01.06.2016 г. (здесь и далее - время московское). Заявитель обязан обеспечить своевременное поступление задатка, до рассмотрения Организатором торгов представленной им заявки на участие и принятия решения о допуске заявителя к участию в торгах. Шаг Аукциона на повышение - 5% от стартовой цены Лота. Подведение результатов торгов (определение победителя торгов) производится на сайте оператора (http://el-torg.com). Решение об определении победителя торгов принимается после поступления последнего предложения о цене и оформляется протоколом о результатах проведения торгов. Победителем торгов признается участник, предложивший наибольшую цену.

К участию в торгах допускаются лица (заявители), отвечающие признакам покупателя в соответствии с требованиями законодательства Российской Федерации, своевременно подавшие заявку по утвержденной форме, представившие полный комплект надлежащим образом оформленных, подписанных электронной цифровой подписью документов и внесшие задаток в установленном порядке. Все документы, представляемые претендентами, должны быть оформлены в соответствии с законом РФ и действительны на дату представления. Текст документов, печати и штампы должны быть четко читаемы. Требования к заявке и полный список требуемых документов можно посмотреть в сообщении на сайте ЕФРСБ http://bankrot.fedresurs.ru в разделе «Правила подачи заявок». Заявки на участие в торгах подаются в электронной форме посредством системы электронного документооборота на сайте сети Интернет по адресу оператора электронной площадки: http://el-torg.com. К участию в торгах допускаются лица, своевременно перечислившие задаток и предоставившие документы согласно перечню, определяемому в соответствии с п. 11 ст. 110 ФЗ №127-ФЗ «О несостоятельности (банкротстве)», а также заполнившие заявку в соответствии с требованиями, указанными в данном сообщении. Доказательства оплаты задатка (выписка по счету из банка) и подписанный договор о задатке прилагаются к заявке. **Реквизиты для внесения задатка:** получатель - организатор торгов: ООО «КОМИНВЕСТ», ИНН 7719837295, КПП 771901001, р/с 40702810300000054675 в ВТБ 24 (ЗАО), г. Москва, к/с 30101810100000000716, БИК 044525716. При оплате задатка в назначении платежа должно быть обязательно указано, что это задаток, с указанием названия аукциона и лота, проводимого на ЭТП, а также номер публикации в газете ИД «Коммерсантъ».

Ознакомиться с проектом договора о задатке и договором купли-продажи можно по адресу оператора электронной площадки.

В течение пяти дней с даты подписания протокола о результатах проведения торгов конкурсный управляющий направляет победителю торгов предложение заключить договор купли-продажи с приложением данного договора в соответствии с представленным победителем торгов предложением о цене имущества.

В случае отказа или уклонения победителя торгов от подписания данного договора в течение пяти дней с даты получения указанного предложения конкурсного управляющего внесенный задаток ему не возвращается и конкурсный управляющий вправе предложить заключить договор купли-продажи имущества участнику торгов, которым предложена наиболее высокая цена имущества по сравнению с ценой имущества, предложенной другими участниками торгов, за исключением победителя торгов.

Оплата по договору должна быть произведена покупателем не позднее 30 дней со дня заключения договора единовременным платежом. Имущество передается покупателю только после полной оплаты. **Реквизиты для оплаты имущества: Лот № 1** получатель - ООО «Тверская топливная компания», ИНН/КПП 6934004455/691401001, р/с 40702810319070000001 в Тверской РФ ОАО «Россельхозбанк», к/с 30101810600000000795, БИК 042809795. Лот № 2 (имущество, являющееся предметом залога **ООО «ТПК «Партнер-Инвест»)** получатель - ООО «Тверская топливная компания», ИНН/КПП 6934004455/691401001, р/с 40702810319000001944 в Тверской РФ АО «Россельхозбанк», к/с 30101810600000000795, БИК 042809795.

Порядок ознакомления с имуществом: по предварительной заявке организатору торгов по адресу: 105318, г. Москва, Семеновская пл., д. 7, корп. 17, тел.: 8(929) 565-24-16.

Организатор торгов оставляет за собой право в любое время отказаться от проведения торгов и снять все или часть имущества с торгов.

(I)

ПЯТНИЦА
6 мая

ПЕРВЫЙ

05.00 Доброе утро
09.00 Новости
09.20, 05.00 Контрольная закупка 12+
09.50 Жить здорово! 12+
10.55 Модный приговор 12+
12.00 Новости
12.15 Пусть говорят 16+
13.25 Таблетка 16+
13.55 Время покажет 16+
15.00 Новости
15.15 Время покажет 16+
16.00 Мужское / Женское 16+
17.00 Жди меня 16+
18.00 Вечерние новости
18.35 Поле чудес 16+
19.45 Торжественное открытие Чемпионата мира по хоккею 2016 г. 12+
20.15 Чемпионат мира по хоккею 2016 г. Сборная России - сборная Чехии. Прямой эфир. В перерывах - Время
22.35 Х/ф «ЛЮСИ» 16+
00.10 Х/ф «УОЛЛ СТРИТ. ДЕНЬГИ НЕ СПЯТ» 16+
02.30 Х/ф «ОМБРЕ» 12+
03.00 Новости
04.10 Модный приговор 12+

РОССИЯ 1

05.00, 09.15 Утро России 12+
05.07, 05.35, 06.07, 06.35, 07.07, 07.35, 08.07, 08.35, 11.35, 14.30, 17.30, 19.35 ГТРК «Тверь». Местное время. «Вести-Тверь»
09.00, 11.00, 14.00, 17.00, 17.50, 20.00 Вести 12+
09.55 О самом главном 12+
11.55 Т/с «ТАЙНЫ СЛЕДСТВИЯ» 12+
14.50 Вести. Дежурная часть
15.00 Т/с «ВЕРНИ МОЮ ЛЮБОВЬ» 12+
18.15 Прямой эфир 16+
21.00 Т/с «УЙТИ, ЧТОБЫ ВЕРНУТЬСЯ» 12+
00.00 Х/ф «ВЕСЕННЕЕ ОБОСТРЕНИЕ» 12+
04.00 Комната смеха 12+

ТВЦ

06.00 Настроение
08.05 Дом сержанта Павлова 16+
08.35 Х/ф «ОТЧИЙ ДОМ» 12+
10.35 Д/ф «Валентин Зубков. Поцелуй над пропастью» 12+
11.30 События
11.50 Т/с «ОТЕЦ БРАУН» 16+
13.40 Мой герой 12+
14.30 События
14.50 Советские мафии 16+
15.40 Х/ф «ГРЕХ» 16+
17.30 Город новостей
17.45 Х/ф «УКРОТИТЕЛЬНИЦА ТИГРОВ» 12+
19.40 События
20.00 Право голоса 16+
21.45 Петровка, 38
22.00 События
22.30 Х/ф «ХОЛОДНЫЙ РАСЧЕТ» 12+
01.55 Т/с «ОТЕЦ БРАУН» 16+
03.25 Петровка, 38
03.40 Х/ф «ВОЕННО-ПОЛЕВОЙ РОМАН» 12+
05.10 Д/ф «Жанна Прохоренко. Баллада о любви» 12+

НТВ

05.00 Т/с «СУПРУГИ» 16+
06.00 Новое утро
09.00 Т/с «ВОЗВРАЩЕНИЕ МУХТАРА» 16+
10.00, 13.00, 16.00 Сегодня
10.20 Т/с «МОСКВА. ТРИ ВОКЗАЛА» 16+
12.00 Суд присяжных 16+
13.20 Чрезвычайное происшествие 16+
13.50 Место встречи
15.00 Х/ф «ОТДЕЛ 44» 16+
16.20 Т/с «УЛИЦЫ РАЗБИТЫХ ФОНАРЕЙ» 16+
18.00 Говорим и показываем 16+
19.00 Сегодня
19.40 Т/с «ЗАКОНЫ УЛИЦ» 16+
23.40 Концерт «Счастье» 12+
01.35 Место встречи 16+
02.45 Дикий мир 0+
03.05 Т/с «ДОЗНАВАТЕЛЬ» 16+

ПЯТЫЙ

06.00 Д/ф «Последний фильм Шукшина «Калина красная» 16+
06.55, 08.00, 09.00, 10.30, 11.25, 12.30, 13.00, 14.00, 15.00, 16.00, 16.30, 17.30 Т/с «БАНДИТСКИЙ ПЕТЕРБУРГ - 2» 16+
10.00, 12.00, 15.30, 18.30 Сейчас
19.00, 19.45, 20.35, 21.20, 22.00, 22.50, 23.40, 00.30 Т/с «СЛЕД» 16+
01.15, 01.55, 02.40, 03.20, 04.00, 04.30, 05.05, 05.35 Т/с «ДЕТЕКТИВЫ» 16+

РОССИЯ К

06.30 Евроньюс 0+
10.00, 15.00, 19.30, 23.30 Новости культуры
10.20 Д/ф «Виктор Захарченко. Портрет на фоне хора» 0+
11.15 Х/ф «ОСЕННИЙ МАРАФОН» 0+
12.45 Правила жизни 0+
13.15 Письма из провинции 0+
13.40 Х/ф «МОЯ СУДЬБА» 0+
15.10 Листопад 0+
15.40 Черные дыры, белые пятна 0+
16.20 Билет в Большой 0+
17.05 Д/ф «Душа Петербурга» 0+
18.00 Д/ф «Дирижер или волшебник?» 0+
19.00 Д/ф «Австрия. Зальцбург. Дворец Альтенау» 0+
19.45 Смехоностальгия 0+
20.10, 01.55 Искатели 0+
20.55 Х/ф «ГАДЮКА» 0+
22.35 Линия жизни 0+
23.45 Худсовет 0+
23.50 Х/ф «ШАПИТО-ШОУ» 0+
01.40 М/ф «Буревестник» 0+
02.40 Д/ф «Байкал. Голубое море Сибири» 0+

СТС

06.00 М/с «Приключения Джеки Чана» 6+
06.25 М/с «Команда «Мстители» 12+
06.55 М/с «Колобанга. Только для пользователей Интернета!» 0+
07.30, 11.30 Т/с «КУХНЯ» 12+
09.30 Х/ф «КУХНЯ» 12+
15.00 Х/ф «ГОРЬКО!» 16+
16.45 Х/ф «ГОРЬКО!-2» 16+
18.30 Шоу «Уральских пельменей» 16+
19.00 М/ф «Гадкий Я» 0+
20.45 М/ф «Гадкий Я-2» 0+
22.35 Х/ф «КЕЙТ И ЛЕО» 12+
00.55 Х/ф «МУЛЕН РУЖ» 12+
03.20 Х/ф «ГОРОСКОП НА УДАЧУ» 12+
05.10 6 кадров 16+
05.40 Музыка на СТС 16+

РЕН ТВ - ПИЛОТ

05.00 «Территория заблуждений с Игорем Прокопенко» 16 +
06.00 «Документальный проект» 16 +
07.00 «Новости. Тверь» 16 +
07.30. «С бодрым утром!» 16 +
08.30 «Новости» 16 +
09.00 «Территория заблуждений с Игорем Прокопенко» 16 +
11.00 «Документальный проект». «Двойник Иисуса» 16 +
12.00 «Информационная программа 112» 16 +
12.30 «Новости. Тверь» 16 +
13.00 «Званый ужин» 16 +
14.00 «Кино»: Николь Кидман, Дэниел Крейг в фэнтези «ЗОЛОТОЙ КОМПАС» (США - Великобритания) 16 +
16.00 «Информационная программа 112» 16 +
16.30 «Новости» 16 +
17.00 «Роботы против нас» Документальный спецпроект 16 +
19.00 ««Новости. Тверь» 16 +
19.30 «Новости» 16 +
20.00 «Глупота по-американски» Концерт Михаила Задорнова 16 +
21.50 «Вещий Олег. Обретенная быль» 16 +
00.30 «Специальный проект с Михаилом Задорновым». «Рюрик. Потерянная быль» 16 +
02.00 «Кино»: Ольга Погодина, Леонид Якубович в детективе «ТРИ ДНЯ В ОДЕССЕ» 16 +
04.00 «Территория заблуждений с Игорем Прокопенко» 16 +

МАТЧ-ТВ

06.30 Особый день 12+
07.00 Новости
07.05 Все на Матч! Прямой эфир
09.00 Новости
09.05 Футбол. Лига Европы. «Ливерпуль» (Англия) - «Вильярреал» (Испания) 12+
11.05 Новости
11.10 Поле битвы 12+
11.40 Хоккей. Чемпионат мира-2015 г. США - Россия 12+
14.00 Все на Матч! Прямой эфир
14.30 Д/с «Первые леди» 16+
15.00 Новости
15.10 Все на хоккей! 12+
16.10 Хоккей. Чемпионат мира. США - Канада. Прямая трансляция из Санкт-Петербурга
18.45 Все на хоккей! 12+
19.00 Все на Матч! Прямой эфир
19.15 Чемпионат России по футболу. «Ростов» - «Локомотив» (Москва). Прямая трансляция
21.30 Хоккей. Чемпионат мира. Финляндия - Белоруссия. Трансляция из Санкт-Петербурга
23.45 Новости
23.55 Все на Матч! Прямой эфир
00.40 Баскетбол. Единая лига ВТБ. 1/4 финала 12+
02.40 Хоккей. Чемпионат мира. Швеция - Латвия. Трансляция из Москвы
04.55 Х/ф «ЧЕМПИОН МИРА» 16+

ТНТ - ТВЕРСКОЙ ПРОСПЕКТ

07.00 Утро на «Тверском проспекте» (16+)
09.00 «Дом-2. Lite» (16+) Реалити-шоу
10.30 «Школа ремонта» (12+)
11.30, 12.00, 12.30, 13.00, 13.30 «Деффчонки» (16+) Ситком
14.00 Новости короткой строкой (16+)
14.05 Патрульная служба (16+)
14.12 Погода (0+)
14.15 День здоровья (16+)
14.30 «Универ. Новая общага» (16+) Комедийный телесериал
15.00 «Универ. Новая общага» (16+) Комедийный телесериал
15.30 «Универ. Новая общага» (16+) Комедийный телесериал
16.00 «Универ. Новая общага» (16+) Комедийный телесериал
16.30 «Универ. Новая общага» (16+) Комедийный телесериал
17.00 «Интерны» (16+) Ситком
17.30 «Интерны» (16+) Ситком
18.00 «Интерны» (16+) Ситком
18.30 «Интерны» (16+) Ситком
19.00 Служба новостей «Тверской проспект» (16+)
19.05 Патрульная служба (16+)
19.15 Погода (0+)
19.17 Тверьинформбюро. Телеверсия. (16+)
19.30 «Физрук» (16+) Ситком
20.00 «Импровизация»
21.00 «Комеди Клаб» (16+)
22.00 «Comedy Баттл» (16+)
23.00 «Дом-2. Город любви» (16+) Реалити-шоу
00.00 «Дом-2. После заката» (16+) Реалити-шоу. Спецвключение
01.00 «Не спать!» (16+)
02.00 «ОПЕРАЦИЯ «АРГО» (16+) Триллер, США, 2012 г.
04.20 «ДНЕВНИКИ ВАМПИРА 5» (16+)
05.15 «Женская лига: парни, деньги и любовь» (16+) Комедия
06.00 «МЕРТВЫЕ ДО ВОСТРЕБОВАНИЯ 2» (16+) Драма

Кабельное ТВ

ДЕТСКИЙ МИР

03.00, 09.00 Х/ф «ЕГОРКА», м/ф «Лесные путешественники», «Веселая карусель», «Маленький Шего» 6+
05.00, 11.00 М/с «Каникулы Болека и Лёлека», «Рекс» 0+
05.30, 11.30 М/ф «Василиса Прекрасная», «У страха глаза велики» 6+
06.00, 12.00 Х/ф «ПОД ЗНАКОМ ОДНОРОГОЙ КОРОВЫ», м/ф «Гаврош» 12+
07.30, 13.30 М/ф «Комино», «Дерево и кошка», «Я нарисую солнце» 12+
08.00, 14.00 М/ф «Ну, погоди!», «Цветок папоротника», «Оранжевое горлышко», «Лиса, Заяц и Петух» 12+
15.00 Х/ф «ЕГОРКА», м/ф «Лесные путешественники», «Веселая карусель», «Маленький Шего» 6+
17.00 М/с «Каникулы Болека и Лёлека», «Рекс» 0+
17.30 М/ф «Василиса Прекрасная», «У страха глаза велики» 6+
18.00 Х/ф «ПОД ЗНАКОМ ОДНОРОГОЙ КОРОВЫ», м/ф «Гаврош» 12+
19.30 М/ф «Комино», «Дерево и кошка», «Я нарисую солнце» 12+
20.00 М/ф «Ну, погоди!», «Цветок папоротника», «Оранжевое горлышко», «Лиса, Заяц и Петух» 12+

ДОМАШНИЙ

06.30, 05.30 Жить вкусно с Джейми Оливером 16+
07.30, 18.00, 00.00, 05.05 6 кадров 16+
08.30 Х/ф «ЕВДОКИЯ» 16+
10.35 Х/ф «БЫЛА ТЕБЕ ЛЮБИМАЯ» 16+
14.25 Х/ф «МОЯ ВТОРАЯ ПОЛОВИНКА» 16+
18.05 Т/с «ОНА НАПИСАЛА УБИЙСТВО» 16+
19.00 Х/ф «ЛУЧШИЙ ДРУГ СЕМЬИ» 16+
23.00 Д/с «Героини нашего времени» 16+
00.30 Х/ф «ЗНАХАРЬ» 16+
03.05 Ангелы красоты 16+
05.15 Тайны еды 16+

ТВ 3

06.00 Мультфильмы СМФ 0+
09.30, 10.00 Т/с «СЛЕПАЯ» 12+
10.30, 11.00, 16.00, 16.30 Д/ф «Гадалка» 12+
11.30 Не ври мне 12+
12.30 Тайные знаки 12+
13.30, 14.00 Д/ф «Охотники за привидениями» 16+
14.30 Д/ф «Охотники за привидениями» 16+
15.00 Мистические истории. Начало 16+
17.00 Д/ф «Гадалка» 12+
17.30 Т/с «СЛЕПАЯ» 12+
18.00 Дневник экстрасенса с Фатимой Хадуевой 12+
19.00 Человек-невидимка 12+
20.00 Х/ф «КОНГО» 0+
22.15 Х/ф «МЕКСИКАНЕЦ» 16+
00.45 Х/ф «ОХОТНИКИ ЗА СОКРОВИЩАМИ» 12+
03.00, 04.45 Параллельный мир 12+
05.00 Т/с «ЗАХВАТ» 16+

ЧЕ

06.00 100 великих 16+
06.25, 04.55 Секреты спортивных достижений 16+
07.25 Разрушители мифов 16+
08.30, 04.25 Дорожные войны 16+
09.45, 12.15 КВН на бис 16+
10.15 КВН. Высший балл 16+
13.15 Х/ф «ПРИКЛЮЧЕНИЯ ЭЛЕКТРОНИКА» 0+
17.30 Угадай кино 12+
19.30 Х/ф «ЛЕОН» 16+
21.45 Х/ф «НИКИТА»
00.00 Х/ф «ВО ВСЕ ТЯЖКИЕ» 18+
02.20 Х/ф «РЫЦАРИ НЕБА» 12+

ЗВЕЗДА

09.00, 13.00, 18.00, 22.00 Новости дня
09.15, 05.35 Т/с «ОТРЯД КОЧУБЕЯ» 16+
09.45, 10.05, 13.15, 14.05 Д/с «Неизвестная война» 12+
10.00, 14.00 Военные новости
12.00 Поступок 12+
17.35 Теория заговора 12+
18.30 Х/ф «ЕСЛИ ВРАГ НЕ СДАЕТСЯ...» 12+
20.10 Х/ф «КОРПУС ГЕНЕРАЛА ШУБНИКОВА» 12+
22.20 Х/ф «ВОРОТА В НЕБО» 6+
00.00 Мир Танков. Большой финал 16+
00.50 Т/с «ПОСЛЕДНИЙ БОЙ» 18+
03.50 Х/ф «НА ПУТИ В БЕРЛИН» 12+

ЕВРОСПОРТ

04.00, 08.00 Футбол: Чемпионат Европы для игроков до 17 лет. Азербайджан. Групповой этап: Азербайджан - Португалия 12+
05.30, 06.55, 11.00, 12.25 Футбол: Мировые голы 12+
05.35, 11.05 Футбол: Чемпионат MLS. Лучшие моменты 12+
06.00, 11.30 Футбол-Латино 12+
06.30, 12.00, 00.00 ФИФА 12+
07.00, 12.30, 20.20 WATTS 12+
09.30 Велоспорт: Льеж - Бастонь - Льеж 12+
13.00 Велоспорт: Четыре дня Дюнкерка. 2 этап 12+
14.15 Велоспорт: Национальный тур. Джиро-д'Италия 12+
15.15, 18.30 Велоспорт 12+
15.30 Велоспорт: Национальный тур. Джиро-д'Италия. 1 этап. Разделка 12+
18.45 Следи за Фабианом 12+
19.00, 01.00 Велоспорт: Четыре дня Дюнкерка. 3 этап 12+
20.10 Новости: Евроспорт 2 Новости 12+
21.15 Велоспорт: Национальный тур. Тур Азербайджана. 3 этап 12+
21.30, 01.30 Велоспорт: Джиро. Обзор событий 12+
22.30, 02.30 Футбол: Чемпионат Европы для игроков до 17 лет. Азербайджан. Групповой этап: Франция - Дания 12+
23.55 Новости: Евроспорт 2 Новости 12+
00.30 Скачки 12+

ТВЕРСКОЙ ПРОСПЕКТ - РЕГИОН

07.00 Утро на Тверском проспекте 16+
09.00 Х/с «ПРОСТАЯ ЖИЗНЬ» 16+
10.50 КультFusion 16+
11.00 Новости на Тверском проспекте 16+
11.05 Х/с «БЕЗ КООРДИНАТ» 16+
12.45 Истина где-то рядом 16+
13.00 Русская служба новостей 16+
14.00 Новости на Тверском проспекте 16+
14.05 Патрульная служба 16+
14.15 День здоровья 16+
14.30 Х/с «ФРОНТ БЕЗ ФЛАНГОВ» 16+
17.30 «Двое на кухне, не считая кота» 16+
18.00 Д/с «Песни нашей Победы. День Победы» 16+
19.00 Х/с «АГЕНТ» 16+
19.50 КультFusion 16+
20.00 Новости на Тверском проспекте 16+
20.20 Патрульная служба 16+
20.30 Караоке-проект «Сейчас спою!». Финал 12+
21.30 ТверьИнформБюро 16+
21.45 Спецкор 12+
22.00 Х/с «БЕЗ КООРДИНАТ» 16+
23.00 Новости на Тверском проспекте 16+
23.20 Патрульная служба 16+
23.30 КультFusion 16+
23.40 Х/с «АГЕНТ» 16+
00.30 Х/с «ФРОНТ БЕЗ ФЛАНГОВ» 16+

«АгроЛесМаркет» привлечен за загрязнение земель сельхозназначения порубочными остатками

Осташковский городской суд Тверской области привлек к административной ответственности ООО «АгроЛесМаркет» за порчу земель сельхозназначения в результате нарушения правил обращения с отходами производства и потребления. Обществу назначено административное наказание в виде штрафа в размере 120 тысяч рублей. Нарушение земельного законодательства выявлено управлением Россельхознадзора по Тверской и Псковской областям на трех земельных участках сельскохозяйственного назначения, находящихся в районе деревень Гвоздово, Дмитровщина, Крапивня Осташковского района. В ходе административного расследования установлено, что ООО «АгроЛесМаркет» складировало порубочные остатки на принадлежащих ему земельных участках сельскохозяйственного назначения. При осмотре земель по краям двух участков выявлены загрязнения порубочными остатками: верхушки деревьев, бревна, а на третьем вся площадь участка загрязнена сучьями, корнями, древесными остатками, общая площадь которого составила 23,61 гектара.

СУББОТА
7 мая

ПЕРВЫЙ

05.35 Россия от края до края 12+
06.00 Новости
06.10 Россия от края до края 12+
06.30 Х/ф «ПО ЗАКОНАМ ВОЕННОГО ВРЕМЕНИ» 12+
08.00 Играй, гармонь любимая! 12+
08.45 Смешарики. Новые приключения 0+
09.00 Умницы и умники 12+
09.45 Слово пастыря 12+
10.00 Новости
10.15 Смак 12+
10.55 Евгений Малкин. Русский среди «Пингвинов» 12+
12.00 Новости
12.20 Освобождение Европы 16+
15.00 Новости
15.20 Освобождение Европы 16+
18.00 Вечерние новости
18.15 Угадай мелодию 12+
18.55 Без страховки 16+
21.00 Время
21.20 Сегодня вечером 16+
23.00 Т/с «ПЕРЕВОДЧИК» 16+
00.50 Х/ф «ЭВАН ВСЕМОГУЩИЙ» 12+
02.25 Х/ф «НЕ ОГЛЯДЫВАЙСЯ НАЗАД» 16+
04.00 Модный приговор 12+

РОССИЯ 1

05.00 Х/ф «ПРИВЕТ С ФРОНТА» 12+
06.45 Диалоги о животных 12+
07.40, 08.10, 11.10 ГТРК «Тверь». Местное время. «Вести-Тверь»
08.00, 11.00, 14.00 Вести 12+
09.15 Правила движения 12+
10.10 Личное. Лариса Лужина 12+
11.20 Х/ф «Я ТЕБЯ НИКОГДА НЕ ЗАБУДУ» 12+
13.00 Х/ф «БУДЕТ СВЕТЛЫМ ДЕНЬ» 12+
14.20 ГТРК «Тверь». Местное время. «Вести-Тверь»
14.30 Х/ф «БУДЕТ СВЕТЛЫМ ДЕНЬ» 12+
17.00 Один в один. Битва сезонов 12+
20.00 Вести 12+
21.00 Х/ф «ЛЕГЕНДА №17» 12+
23.40 Большой праздничный концерт «Это нужно живым» 12+
01.10 Х/ф «БЫЛ МЕСЯЦ МАЙ» 12+

ТВЦ

06.05 Марш-бросок 12+
06.40 АБВГДейка 0+
07.05 Х/ф «ДАЧНАЯ ПОЕЗДКА СЕРЖАНТА ЦЫБУЛИ» 12+
08.40 Православная энциклопедия 6+
09.10 Д/ф «Алексей Баталов. Он же Гога, он же Гоша» 12+
10.00 Х/ф «СТАРИК ХОТТАБЫЧ» 12+
11.30, 14.30, 21.00 События
11.45 Муз/ф «Эдита Пьеха. Помню только хорошее» 6+
13.15, 14.45 Х/ф «ВЫСОКИЙ БЛОНДИН В ЧЕРНОМ БОТИНКЕ» 6+
15.20 Х/ф «КАМЕНСКАЯ. СМЕРТЬ И НЕМНОГО ЛЮБВИ» 16+
17.20 Х/ф «ВТОРОЙ БРАК» 12+
21.15 Право голоса 16+
00.30 Обложка 16+
01.00 Х/ф «ЗАТВОРНИК» 16+
02.30 Т/с «ИНСПЕКТОР ЛЬЮИС» 12+
04.05 Д/ф «Разведчики. Смертельная игра» 12+
04.45 Д/ф «Ролан Быков. Вот такой я человек!» 12+

НТВ

05.00 Хорошо там, где мы есть! 0+
05.35 Х/ф «СОЮЗ НЕРУШИМЫЙ» 16+
07.25 Смотр 0+
08.00, 10.00, 16.00, 19.00 Сегодня
08.15 Жилищная лотерея плюс 0+
08.45 Готовим с Алексеем Зиминым 0+
09.25 Х/ф «СЧАСТЛИВЫЙ БИЛЕТ» 12+
10.20 Главная дорога 16+
11.00 Д/ф «Еда живая и мёртвая» 12+
12.00 Квартирный вопрос 0+
13.05 Высоцкая life 12+
14.00 Зеркало для героя 12+
15.05 Своя игра 0+
16.20 Следствие вели... 16+
17.15, 19.15 Х/ф «КРАЙ» 16+
20.00 Новые русские сенсации. Сводки с личного фронта 16+
21.00 Салтыков-Щедрин Шоу 16+
22.00 Звонок 16+
22.35 Концерт «Есть только миг...» 12+
01.05 Алтарь победы 0+

ПЯТЫЙ

06.05 Мультфильмы 0+
10.00, 18.30 Сейчас
10.10, 11.00, 11.50, 12.40, 13.35, 14.25, 15.10, 16.00, 16.55, 17.40 Т/с «СЛЕД» 16+
18.40, 19.35, 20.25, 21.15 Т/с «ТУМАН» 16+
22.05, 23.05, 23.45, 00.30 Т/с «ТУМАН-2» 16+
01.20 Т/с «ВТОРАЯ ОШИБКА САПЕРА» 16+
02.50, 03.45, 04.30, 05.15 Т/с «КОРОТКОЕ ДЫХАНИЕ» 16+

РОССИЯ К

06.30 Евроньюс 0+
10.00 Библейский сюжет 0+
10.35, 23.35 Х/ф «ВО ВЛАСТИ ЗОЛОТА» 0+
12.05 Больше, чем любовь 0+
12.50 Любимые песни 0+
14.20 Д/ф «Моя великая война. Алексей Рапота» 0+
15.00 Х/ф «ГАДЮКА» 0+
16.40 Д/ф «Грахты Амстердама. Золотой век Нидерландов» 0+
17.00 Новости культуры
17.30 Комната смеха 0+
18.35 Д/ф «Кама Гинкас. Путешествие к началу жизни» 0+
19.20 Т/с «ПЕТР ПЕРВЫЙ. ЗАВЕЩАНИЕ» 0+
21.15 Песни разных лет 0+
01.10 Больше, чем любовь 0+
01.50 М/ф «Дождь сверху вниз» 0+
01.55 Искатели 0+
02.40 Д/ф «Амбохиманга. Холм королей» 0+

СТС

06.00 М/с «Приключения Джеки Чана» 6+
06.25 М/с «Шоу Тома и Джерри» 0+
06.50 М/с «Приключения Тайо» 0+
07.25, 08.30 М/с «Смешарики» 0+
08.00, 09.00 М/с «Фиксики» 0+
09.15 М/с «Три кота» 0+
09.30 Руссо туристо 16+
10.30 Успеть за 24 часа 16+
11.30 Х/ф «ГОРЬКО!» 16+
13.30 Х/ф «ГОРЬКО!-2» 16+
15.25, 16.30, 17.30 Шоу «Уральских пельменей» 16+
19.00 Взвешенные люди 16+
21.00 Х/ф «ПЯТЫЙ ЭЛЕМЕНТ» 12+
23.30 Х/ф «ГОРОСКОП НА УДАЧУ» 12+
01.20 Х/ф «КЕЙТ И ЛЕО» 12+
03.35 Х/ф «ЧЕГО ХОТЯТ ЖЕНЩИНЫ?» 16+

РЕН ТВ - ПИЛОТ

05.00 «Морской патруль 2» Сериал 16 +
13.00 «Военная тайна с Игорем Прокопенко» 16 +
17.00 «Территория заблуждений с Игорем Прокопенко» 16 +
19.00 «Кино»: Сергей Бодров-младший, Виктор Сухоруков в фильме Алексея Балабанова «БРАТ» 16 +
20.50 «Кино»: Сергей Бодров-младший, Виктор Сухоруков, Сергей Маковецкий в фильме Алексея Балабанова «БРАТ 2» 16 +
23.20 «Кино»: Сергей Бодров-младший, Оксана Акиньшина в фильме «СЕСТРЫ» 16 +
01.00 «Кино»: Рената Литвинова, Александр Яценко, Никита Михалков, Дмитрий Дюжев в фильме Алексея Балабанова «МНЕ НЕ БОЛЬНО» 16 +
02.40 «Глупота по-американски» Концерт Михаила Задорнова 16 +
04.10 «Территория заблуждений с Игорем Прокопенко» 16 +

МАТЧ-ТВ

06.30 Особый день 12+
07.00, 08.05, 09.05, 11.25, 15.20, 19.05, 23.55 Новости
07.05 Твои правила 12+
08.10, 16.20, 00.00 Все на Матч! Прямой эфир
09.10 Хоккей. Чемпионат мира. Россия - Чехия. Трансляция из Москвы
11.30, 06.00 Д/с «Вся правда про ...» 12+
11.40, 14.50 Все на хоккей! 12+
12.10 Хоккей. Чемпионат мира. Швейцария - Казахстан. Прямая трансляция из Москвы
15.25 Д/с «Неизвестный спорт» 12+
16.50 Чемпионат России по футболу. «Анжи» (Махачкала) - «Зенит» (Санкт-Петербург). Прямая трансляция
19.10 Все на футбол! 12+
19.25 Футбол. Чемпионат Англии. «Лестер» - «Эвертон». Прямая трансляция
21.35 Хоккей. Чемпионат мира. Латвия - Чехия. Трансляция из Москвы
23.30 Баскетбол. Единая лига ВТБ. «Нижний Новгород» - УНИКС 12+
01.30 Хоккей. Чемпионат мира. Норвегия - Дания. Трансляция из Москвы
03.45 Хоккей. Чемпионат мира. Словакия - Венгрия. Трансляция из Санкт-Петербурга

ТНТ - ТВЕРСКОЙ ПРОСПЕКТ

07.00 Утро в стиле фитнес (12+)
07.17 За семью печатями (16+)
07.49 Степень культуры (16+)
08.22 Погода (0+)
08.25 Спецкор (16+)
08.45 Тверьинформбюро. Теле-версия. (16+)
08.55 Погода (0+)
09.00 «Агенты 003» (16+)
09.30 «Дом-2. Lite» (16+) Реалити-шоу
10.30 «Школа ремонта» (12+)
11.30 «Однажды в России. Лучшее» (16+)
12.00 «Такое кино!» (16+)
12.30, 13.00, 13.30, 14.00, 14.30, 15.00, 15.30, 16.30, 17.00 «Бедные люди» (16+)
17.30 «Бедные люди» (16+)
18.00 «Бедные люди» (16+)
18.30 «Бедные люди» (16+)
19.00 День здоровья (16+)
19.15 Погода (0+)
19.17 #Смотриислушай (16+)
19.30 «Танцы. Битва сезонов» (16+)
21.30 «Холостяк». 4 сезон (16+)
23.00 «Дом-2. Город любви» (16+) Реалити-шоу
00.00 «Дом-2. После заката» (16+) Реалити-шоу. Спецвключение
01.00 «Такое кино!» (16+)
01.30 «ВОСХОД ТЬМЫ» (12+) Фэнтези, приключения, США, 2007 г.
03.30 «УИЛЛАРД» (16+) ужасы, США, Канада, 2003 г.
05.25 «Женская лига: парни, деньги и любовь» (16+) Комедия
06.00 «МЕРТВЫЕ ДО ВОСТРЕБОВАНИЯ 2» (16+) Драма

Кабельное ТВ

ДЕТСКИЙ МИР

03.00, 09.00, 15.00 Х/ф «ИВАН ДА МАРЬЯ», м/ф «Синеглазка», «Скоро будет дождь» 12+
05.00, 11.00, 17.00 М/с «Каникулы Болека и Лёлека», «Рекс» 0+
05.30, 11.30, 17.30 М/ф «Летучий корабль», «Русские напевы» 6+
06.00, 12.00, 18.00 Х/ф «ШЛА СОБАКА ПО РОЯЛЮ», м/ф «Две сказки», «Мои бабушки и я» 12+
07.30, 13.30, 19.30 М/ф «Мячик и мальчик», «Мороз Иванович», «Федорино горе» 0+
08.00, 14.00 М/ф «Ну, погоди!», «Валидуб», «Два богатыря», «Кострома», «Наша няня» 6+
20.00 М/ф «Ну, погоди!», «Валидуб», «Два богатыря», «Кострома», «Наша няня» 6+

ДОМАШНИЙ

06.30, 05.30 Жить вкусно с Джейми Оливером 16+
07.30, 18.00, 00.00, 05.20 6 кадров 16+
08.00 Х/ф «ЕСЕНИЯ» 16+
10.40 Х/ф «МОЯ ВТОРАЯ ПОЛОВИНКА» 16+
14.15 Х/ф «ВРЕМЯ ЛЮБИТЬ» 16+
18.05 Т/с «ОНА НАПИСАЛА УБИЙСТВО» 16+
19.00 Х/ф «ВЕЛИКОЛЕПНЫЙ ВЕК» 16+
23.00 Д/с «Героини нашего времени» 16+
00.30 Х/ф «ДЕВОЧКА ИЩЕТ ОТЦА» 16+
02.20 Ангелы красоты 16+

ТВ 3

06.00, 10.00 Мультфильмы СМФ 0+
09.30 Школа доктора Комаровского 12+
10.30 Х/ф «ОТВЕТНЫЙ ХОД» 12+
12.15 Х/ф «СМЕЛЫЕ ЛЮДИ» 0+
14.15 Х/ф «ОХОТНИКИ ЗА СОКРОВИЩАМИ» 12+
16.30 Х/ф «МЕКСИКАНЕЦ» 16+
19.00 Х/ф «ИНДИАНА ДЖОНС. В ПОИСКАХ УТРАЧЕННОГО КОВЧЕГА» 12+
21.15 Х/ф «ИНДИАНА ДЖОНС И ХРАМ СУДЬБЫ» 12+
23.30 Х/ф «СУПЕРМЕН 3» 12+
02.00 Т/с «ТЕМНЫЕ ЛАБИРИНТЫ ПРОШЛОГО» 16+
04.00, 04.45 Параллельный мир 12+
05.00 Т/с «ЗАХВАТ» 16+

ЧЕ

06.00 Секреты спортивных достижений 16+
07.00 Мультфильмы 0+
08.55 Х/ф «ТУЗ» 12+
10.45, 03.45 Х/ф «БЛЕФ» 12+
13.00 Утилизатор 12+
15.00 Х/ф «ЛЕОН» 16+
17.15 Х/ф «НИКИТА» 16+
19.30 Х/ф «ПРИКЛЮЧЕНИЯ ЭЛЕКТРОНИКА» 0+
23.40 Новогодний Задорный юбилей 16+

ЗВЕЗДА

06.00 Х/ф «ПОГРАНИЧНЫЙ ПЕС АЛЫЙ» 12+
07.20 Х/ф «ВАСЕК ТРУБАЧЕВ И ЕГО ТОВАРИЩИ» 12+
09.00, 13.00, 18.00 Новости дня
09.15 Легенды цирка с Эдгардом Запашным 6+
09.40 Последний день 12+
10.30 Не факт! 6+
11.20, 13.15 Теория заговора. Битва за Победу 12+
16.10 Х/ф «БЕСПОКОЙНОЕ ХОЗЯЙСТВО» 12+
18.20 Процесс 12+
19.25 Х/ф «НЕБЕСНЫЙ ТИХОХОД» 12+
21.00 Новая звезда. Суперфинал 12+
23.30 Х/ф «В НЕБЕ «НОЧНЫЕ ВЕДЬМЫ» 6+
01.00 Х/ф «АКТРИСА» 12+
02.30 Х/ф «ЗНАК БЕДЫ» 12+
05.30 Д/с «Освобождение» 12+

ЕВРОСПОРТ

04.00, 08.00, 14.00 Велоспорт: Национальный тур. Джиро-д'Италия. 1 этап. Разделка 12+
05.30, 02.15 WATTS 12+
06.00, 11.00 Велоспорт: Джиро. Обзор событий 12+
07.00, 12.00 Велоспорт: Четыре дня Дюнкерка. 3 этап 12+
09.30 Футбол: Чемпионат Европы для игроков до 17 лет. Азербайджан. Групповой этап: Франция - Дания 12+
13.00, 13.55 Футбол: Мировые голы 12+
13.05 Футбол-Латино 12+
13.30 ФИФА 12+
15.15, 18.30 Велоспорт 12+
15.30 Велоспорт: Национальный тур. Джиро-д'Италия. 2 этап 12+
18.45 Велоспорт: Четыре дня Дюнкерка. 4 этап 12+
19.55, 23.55 Новости: Евроспорт 2 Новости 12+
20.00 Автогонки: Чемпионат мира по эндуранс Спа 12+
21.45 Велоспорт: Национальный тур. Тур Азербайджана. 4 этап 12+
22.00, 02.30 Боевые искусства 12+
00.00 Конный спорт: Гамбург 12+
01.15 Скачки 12+
01.45 Ралли: ERC Греция - День 1 12+

ТВЕРСКОЙ ПРОСПЕКТ - РЕГИОН

07.00 Утро в стиле фитнес 12+
07.15 За семью печатями 16+
07.50 Степень культуры 12+
08.25 Спецкор 12+
08.45 ТверьИнформБюро 16+
09.00 Недетский вопрос 0+
09.05 Х/с «БЕЗ КООРДИНАТ» 16+
10.45 Д/с «Песни нашей Победы. День Победы» 16+
11.00 Караоке-проект «Сейчас спою!». Финал 12+
12.00 Д/с «Песни нашей Победы. Смуглянка» 16+
13.00 Х/ф «ЩИТ И МЕЧ» 12+
19.00 Любимые фильмы тверичан «В БОЙ ИДУТ ОДНИ «СТАРИКИ» 12+
20.30 День здоровья 16+
20.45 #смотриислушай 16+
21.00 Кино выходного дня «ЛЕС ПРИЗРАКОВ» 16+
22.45 Истина где-то рядом 16+
23.00 Караоке-проект «Сейчас спою!». Финал 12+
00.00 Х/ф «ЖИВЫЕ И МЁРТВЫЕ» 16+
01.30 Любимые фильмы тверичан «В БОЙ ИДУТ ОДНИ «СТАРИКИ» 12+

Уведомление
о проведении годового общего собрания акционеров

Открытое акционерное общество «АвтоТехЦентр «КОНТИНЕНТ» (170007, Россия, Тверская область, г. Тверь, ул. Шишкова, дом 91а)

Совет директоров ОАО «АТЦ «КОНТИНЕНТ» сообщает о проведении годового общего собрания акционеров общества в форме собрания (совместного присутствия акционеров для обсуждения вопросов повестки дня и принятия решений по вопросам, поставленным на голосование).

Годовое общее собрание состоится 18 мая 2016 г. в 13 час. 15 мин. по адресу: 170007, Россия, Тверская область, г. Тверь, ул. Шишкова, дом 91а.

Начало регистрации лиц, участвующих в годовом общем собрании, – 13 час. 00 мин. 18 мая 2016 г.

Для регистрации лиц, участвующих в общем собрании акционеров, необходимо:

физическим лицам необходимо иметь при себе документ, удостоверяющий личность (паспорт гражданина РФ), для предъявления счетной комиссии;

представителям акционеров – надлежаще оформленную доверенность для передачи в счетную комиссию.

Список лиц, имеющих право на участие в годовом общем собрании акционеров, составлен по состоянию на 11 апреля 2016 г.

Повестка дня собрания:

1. Утверждение порядка ведения общего собрания акционеров.
2. Утверждение годового отчета Общества за 2015 год.
3. Утверждение годовой бухгалтерской (финансовой) отчетности Общества за 2015 год.
4. Утверждение распределения прибыли (в том числе выплата (объявление) дивидендов) и убытков общества по результатам 2015 отчетного года.
5. Избрание членов Совета директоров Общества.
6. Избрание членов Ревизионной комиссии Общества.
7. Утверждение аудитора Общества на 2016 год.

С информацией (материалами), подлежащей представлению при подготовке к проведению общего собрания акционеров, вы можете ознакомиться ежедневно с 10 часов 00 минут до 12 часов 00 минут по адресу: 170007, Россия, Тверская область, г. Тверь, ул. Шишкова, дом 91а, начиная с 27 апреля 2016 года.

(I) **Совет директоров ОАО «АТЦ «КОНТИНЕНТ»**

ВОСКРЕСЕНЬЕ
8 мая

ПЕРВЫЙ

05.00 Х/ф «ФРОНТ БЕЗ ФЛАНГОВ» 12+
06.00 Новости
06.10 Х/ф «ФРОНТ БЕЗ ФЛАНГОВ» 12+
08.10 Служу Отчизне! 12+
08.45 Смешарики. ПИН-код 0+
08.55 Здоровье 16+
10.00 Новости
10.15 Х/ф «ДИВЕРСАНТ» 16+
12.00 Новости
12.15 Х/ф «ДИВЕРСАНТ» 16+
14.30 Х/ф «ДИВЕРСАНТ. КОНЕЦ ВОЙНЫ» 16+
19.00 Будем жить! 16+
21.00 Время
21.25 Х/ф «ДОРОГА НА БЕРЛИН» 12+
23.00 Т/с «ПЕРЕВОДЧИК» 16+
00.50 Х/ф «ОТРЯД ОСОБОГО НАЗНАЧЕНИЯ» 12+
02.10 Х/ф «В ДВУХ ШАГАХ ОТ «РАЯ» 12+
03.40 Город в огне 12+
04.25 Песни Весны и Победы

РОССИЯ 1

04.50 Х/ф «ПЕРВЫЙ ПОСЛЕ БОГА» 12+
07.00 Мульт утро 12+
07.30 Сам себе режиссёр 12+
08.20 Смехопанорама 12+
08.50 Утренняя почта 12+
09.30 Сто к одному 12+
10.20 ГТРК «Тверь». Местное время. «Вести-Тверь. События недели»
11.00 Вести 12+
11.10 Смеяться разрешается 12+
12.10, 14.20 Х/ф «ПОЛОСА ОТЧУЖДЕНИЯ» 12+
14.00, 20.00 Вести 12+
21.00 Х/ф «ПОСЛЕДНИЙ РУБЕЖ» 12+
00.15 Х/ф «СОРОКАПЯТКА» 12+
02.10 Х/ф «ПРИВЕТ С ФРОНТА» 12+
03.55 В мае 45-го. Освобождение Праги 12+
04.55 Комната смеха 12+

ТВЦ

05.40 Х/ф «ГРЕХ» 16+
07.30 Фактор жизни 12+
08.00 Х/ф «КОМАНДИР СЧАСТЛИВОЙ «ЩУКИ» 12+
10.00 Х/ф «ДОБРО ПОЖАЛОВАТЬ, ИЛИ ПОСТОРОННИМ ВХОД ВОСПРЕЩЕН» 12+
11.30 События
11.40 Д/ф «Людмила Касаткина. Укрощение строптивой» 12+
12.30 Х/ф «УКРОТИТЕЛЬНИЦА ТИГРОВ» 12+
14.30 События
14.40 Х/ф «ПИРАТЫ XX ВЕКА» 12+
16.20 Х/ф «ЛЮБОВЬ В РОЗЫСКЕ» 12+
20.00 Х/ф «СНЕГ И ПЕПЕЛ» 12+
23.50 Х/ф «КАМЕНСКАЯ. СМЕРТЬ И НЕМНОГО ЛЮБВИ» 16+
01.40 Петровка, 38
01.50 Х/ф «ХОЛОДНЫЙ РАСЧЕТ» 12+
04.45 Тайны нашего кино 12+

НТВ

05.00 Спето в СССР 12+
06.00 Х/ф «ЕГОРУШКА» 12+
08.00 Сегодня
08.15 Русское лото плюс 0+
08.50 Вторая мировая. Великая Отечественная 12+
10.00 Сегодня
10.15 Первая передача 16+
10.55 Чудо техники 12+
11.45 Дачный ответ 0+
12.50 Х/ф «АППЕРКОТ ДЛЯ ГИТЛЕРА» 16+
16.00 Сегодня
16.20 Х/ф «АППЕРКОТ ДЛЯ ГИТЛЕРА» 16+
16.50 Х/ф «СОЧИНЕНИЕ КО ДНЮ ПОБЕДЫ» 16+
19.00 Сегодня
19.15 Х/ф «Я - УЧИТЕЛЬ» 12+
21.05 Х/ф «СЕВАСТОПОЛЬ. В МАЕ 44-го» 16+
22.10 Х/ф «В АВГУСТЕ 44-го...» 16+
00.25 Алтарь Победы 0+
02.20 Х/ф «КРАЙ» 16+

ПЯТЫЙ

06.00 Мультфильмы 0+
10.00 Сейчас
10.10 Х/ф «МОРОЗКО» 6+
11.40 Х/ф «БЕРЕГИСЬ АВТОМОБИЛЯ» 12+
13.20 Х/ф «ДВЕНАДЦАТЬ СТУЛЬЕВ» 12+
16.10 Х/ф «НЕ МОЖЕТ БЫТЬ!» 12+
18.00 Главное
19.30 Т/с «УТОМЛЁННЫЕ СОЛНЦЕМ 2. ПРЕДСТОЯНИЕ» 16+
23.05 Х/ф «УТОМЛЕННЫЕ СОЛНЦЕМ 2. ЦИТАДЕЛЬ» 16+
02.10, 02.55 Д/ф «Ленинградский фронт» 16+
03.40 Д/ф «Ленинградский фронт» 16+
04.25 Д/ф «Ленинградский фронт» 16+

РОССИЯ К

06.30 Евроньюс 0+
10.00 Х/ф «ЭТО СЛУЧИЛОСЬ В МИЛИЦИИ» 0+
11.25 Д/ф «Всеволод Санаев» 0+
12.10 Д/ф «Тайная жизнь камышовок» 0+
12.55 Военные марши и вальсы 0+
14.25 Д/ф «Моя великая война. Юрий Транквиллицкий» 0+
15.05 Пешком... 0+
15.35 Хрустальный бал «Хрустальной Турандот» 0+
16.50, 01.20 Х/ф «СТЮАРДЕССА» 0+
17.30 Песня не прощается... 0+
19.20 Т/с «ПЕТР ПЕРВЫЙ. ЗАВЕЩАНИЕ» 0+
21.15 Романтика романса 0+
22.10 Концерт симфонической музыки 0+
23.10 Х/ф «ЭТО СЛУЧИЛОСЬ В МИЛИЦИИ» 0+
00.35 Искатели 0+
01.55 Д/ф «Тайная жизнь камышовок» 0+
02.40 Д/ф «Национальный парк Тингведлир. Совет исландских викингов» 0+

СТС

06.00 М/с «Приключения Джеки Чана» 6+
06.25 М/с «Шоу Тома и Джерри» 0+
06.50 М/с «Приключения Тайо» 0+
07.25 М/с «Смешарики» 0+
08.00 М/с «Фиксики» 0+
08.30 М/с «Смешарики» 0+
09.00 М/с «Фиксики» 0+
09.15 М/с «Три кота» 0+
09.30 Мой папа круче! 6+
10.30 М/с «Как приручить дракона. Легенды» 6+
10.50 М/ф «Гадкий Я» 0+
12.35 М/ф «Гадкий Я-2» 0+
14.25 М/ф «Кот в сапогах» 0+
16.00 М/с «Сказки Шрэкова болота» 6+
16.10 М/ф «Шрэк. Страшилки» 12+
16.30 М/ф «Шрэк» 6+
18.15 М/ф «Шрэк-2» 6+
20.05 М/ф «Шрэк третий» 6+
21.45 М/ф «Шрэк навсегда» 12+
23.25 Х/ф «ПЯТЫЙ ЭЛЕМЕНТ» 12+
01.55 Х/ф «МУЛЕН РУЖ» 12+
04.20 6 кадров 16+
05.50 Музыка на СТС 16+

РЕН ТВ - ПИЛОТ

05.00 «Территория заблуждений с Игорем Прокопенко» 16 +
05.10 «МОРСКОЙ ПАТРУЛЬ 2» Сериал 16 +
09.00 «День космических историй с Игорем Прокопенко» 16 +
00.00 «Военная тайна с Игорем Прокопенко» 16 +
03.20 «Территория заблуждений с Игорем Прокопенко» 16 +

МАТЧ-ТВ

06.30 Особый день 12+
07.00 Новости
07.05 Все на Матч! Прямой эфир
08.10 Новости
08.15 Хоккей. Чемпионат мира. Белоруссия - США. Трансляция из Санкт-Петербурга
10.30 Д/ф «Холоднее льда» 12+
11.00 Новости
11.10 Все на хоккей! 12+
12.10 Хоккей. Чемпионат мира. Россия - Казахстан. Прямая трансляция из Москвы
14.55 Все на хоккей! 12+
15.25 Новости
15.30 Специальный репортаж «Закулисье Чемпионата мира» 12+
15.40 Все на хоккей! 12+
16.10 Хоккей. Чемпионат мира. Финляндия - Германия. Прямая трансляция из Санкт-Петербурга
18.45 Все на хоккей! 12+
19.10 Чемпионат России по футболу. «Спартак» (Москва) - «Динамо» (Москва). Прямая трансляция
21.30 После футбола с Георгием Черданцевым
22.30 Хоккей. Чемпионат мира. Швеция - Дания. Трансляция из Москвы
00.45 Новости
00.55 Все на Матч! Прямой эфир
01.15 Хоккей. Чемпионат мира. Россия - Казахстан. Трансляция из Москвы
03.30 Хоккей. Чемпионат мира. Норвегия - Швейцария. Трансляция из Москвы
05.45 Смешанные единоборства. UFC. Трансляция из Нидерландов 16+

ТНТ - ТВЕРСКОЙ ПРОСПЕКТ

07.00 Утро в стиле фитнес (12+)
07.17 Программа «Русская служба новостей» (16+)
08.22 Погода (0+)
08.25 #Смотриислушай (16+)
08.45 Тверичанка (16+)
08.55 Погода (0+)
09.00 «Дом-2. Lite» (16+) Реалити-шоу
10.00, 11.00 «Однажды в России» (16+)
12.00 «Однажды в России» (16+)
13.00 «Однажды в России» (16+)
14.00 «Однажды в России» (16+)
15.00 «ПОЛИЦЕЙСКИЙ С РУБЛЁВКИ» (16+) Комедия
16.00 «ПОЛИЦЕЙСКИЙ С РУБЛЁВКИ» (16+) Комедия
17.00 «ПОЛИЦЕЙСКИЙ С РУБЛЁВКИ» (16+) Комедия
18.00 «ПОЛИЦЕЙСКИЙ С РУБЛЁВКИ» (16+) Комедия
19.00 Спецкор (16+)
19.22 Погода (0+)
19.30 «ПОЛИЦЕЙСКИЙ С РУБЛЁВКИ» (16+) Комедия
20.00 «ПОЛИЦЕЙСКИЙ С РУБЛЁВКИ» (16+) Комедия
21.00 «ПОЛИЦЕЙСКИЙ С РУБЛЁВКИ» (16+) Комедия
22.00 «ПОЛИЦЕЙСКИЙ С РУБЛЁВКИ» (16+) Комедия
23.00 «Дом-2. Город любви» (16+) Реалити-шоу
00.00 «Дом-2. После заката» (16+) Реалити-шоу. Спецвключение
01.00 «ВОРОВКА КНИГ» (12+) Драма, США, Германия, 2013 г.
03.35 «РОЖДЕННЫЕ НА ВОЛЕ» (12+) Документальный фильм, США, 2011 г.
04.20 «ДНЕВНИКИ ВАМПИРА 5» (16+)
05.15 «Женская лига: парни, деньги и любовь» (16+) Комедия
06.00 «МЕРТВЫЕ ДО ВОСТРЕБОВАНИЯ 2» (16+) Драма

Кабельное ТВ

ДЕТСКИЙ МИР

03.00, 09.00, 15.00 Х/ф «ЧЕРНАЯ КУРИЦА, ИЛИ ПОДЗЕМНЫЕ ЖИТЕЛИ», м/ф «Чуффык», «Веселая карусель», «Шутки», «Слоненок», «Снежные дорожки» 6+
05.00, 11.00, 17.00 М/с «Каникулы Болека и Лёлека», «Рекс» 0+
05.30, 11.30 М/ф «Рыбья упряжка», «Сезон охоты» 12+
06.00, 12.00 М/ф «Рождественские сказки», «Легенда о пламенном сердце» 12+
07.30, 13.30 М/ф «Квартет для двух солистов», «Комаров», «Друзья мои, где вы?» 12+
08.00, 14.00 М/ф «Ну, погоди!», «Девочка в цирке», «Волшебный клад», «Дудочка и кувшинчик» 6+
17.30 М/ф «Рыбья упряжка», «Сезон охоты» 12+
18.00 М/ф «Рождественские сказки», «Легенда о пламенном сердце» 12+
19.30 М/ф «Квартет для двух солистов», «Комаров», «Друзья мои, где вы?» 12+
20.00 М/ф «Ну, погоди!», «Девочка в цирке», «Волшебный клад», «Дудочка и кувшинчик» 6+

ДОМАШНИЙ

06.30, 05.30 Жить вкусно с Джейми Оливером 16+
07.30, 00.00, 05.25 6 кадров 16+
07.50 Х/ф «СИНЬОР РОБИНЗОН» 16+
09.55 Х/ф «ЛУЧШИЙ ДРУГ СЕМЬИ» 16+
13.55, 19.00 Х/ф «ВЕЛИКОЛЕПНЫЙ ВЕК» 16+
18.00 Д/с «Героини нашего времени» 16+
23.00 Д/с «Героини нашего времени» 16+
00.30 Х/ф «ЛЕТЯТ ЖУРАВЛИ» 16+
02.25 Идеальная пара 16+

ТВ 3

06.00, 08.00 Мультфильмы СМФ 0+
07.30 Школа доктора Комаровского 12+
09.45 Х/ф «БИТВА ТИТАНОВ» 12+
12.15 Х/ф «КОНГО» 0+
14.30 Х/ф «ИНДИАНА ДЖОНС. В ПОИСКАХ УТРАЧЕННОГО КОВЧЕГА» 12+
16.45 Х/ф «ИНДИАНА ДЖОНС И ХРАМ СУДЬБЫ» 12+
19.00 Х/ф «ИНДИАНА ДЖОНС И ПОСЛЕДНИЙ КРЕСТОВЫЙ ПОХОД» 12+
21.30 Х/ф «ИНДИАНА ДЖОНС И КОРОЛЕВСТВО ХРУСТАЛЬНОГО ЧЕРЕПА» 12+
00.00 Х/ф «СУПЕРМЕН 4. В ПОИСКАХ МИРА» 12+
01.45 Т/с «ТЕМНЫЕ ЛАБИРИНТЫ ПРОШЛОГО» 16+
03.45, 04.45 Параллельный мир 12+
05.00 Т/с «ЗАХВАТ» 16+

ЧЕ

06.00, 09.30, 05.45 100 великих 16+
07.30 Мультфильмы 0+
10.30 Х/ф «ЗАВТРА БЫЛА ВОЙНА» 0+
12.15 Т/с «БАТАЛЬОНЫ ПРОСЯТ ОГНЯ» 0+
17.45 Д/ф «Люди, сделавшие Землю круглой» 12+
22.15 Д/с «Воины. Спартак» 0+
23.20 Д/с «Воины. Аттила» 0+
00.25 Д/с «Воины. Ричард Львиное Сердце» 12+
01.30 Д/с «Воины. Кортес» 0+
02.35 Д/с «Воины. Сёгун» 0+
03.35 Д/с «Воины. Наполеон» 0+
04.45 Д/ф «НЛО для Страны советов» 0+

ЗВЕЗДА

04.50 Д/с «Города-герои» 12+
06.00 Д/с «Города-герои» 12+
07.05 Х/ф «ОТРЯД ТРУБАЧЕВА СРАЖАЕТСЯ»
09.00 Новости недели с Юрием Подкопаевым
09.25 Служу России 16+
09.55 Военная приемка 6+
10.45 Специальный репортаж 12+
11.05 Новая звезда
13.00, 22.00 Новости дня
13.15 Новая звезда
14.00 Д/с «Диверсанты» 16+
18.00 Новости. Главное
18.35 Особая статья 12+
19.20 Военная приемка. След в истории, Суворов. Альпы. 200 лет спустя 6+
22.20 Т/с «ВЫЗЫВАЕМ ОГОНЬ НА СЕБЯ» 12+

ЕВРОСПОРТ

04.00 Велоспорт: Национальный тур. Джиро-д'Италия. 2 этап 12+
05.30, 00.30 ФИФА 12+
06.00 Боевые искусства 12+
08.00, 10.30, 01.00 Велоспорт: Джиро. Обзор событий 12+
09.00 Ралли: ERC Греция. День 1 12+
09.30 Велоспорт: Четыре дня Дюнкерка. 4 этап 12+
11.30 Футбол: Чемпионат MLS. 9 день: Ванкувер Уайткэпс (Канада) - Портленд Тимберс (США) 12+
13.00, 14.00, 18.45 Автоспорт. Серия WTCC: Марракеш 12+
15.00 Следи за Фабианом 12+
15.15, 18.30 Велоспорт 12+
15.30 Велоспорт: Национальный тур. Джиро-д'Италия. 3 этап 12+
19.55, 00.25 Новости: Евроспорт2 Новости 12+
20.00 Велоспорт: Четыре дня Дюнкерка. 5 этап 12+
21.00 Велоспорт: Национальный тур. Тур Азербайджана. 5 этап 12+
21.15 WATTS 12+
22.00, 02.00 Ралли: ERC Греция. Обзор 12+
22.30 Футбол: Чемпионат MLS. 10 день: Лос-Анджелес Гэлакси (США) - Нью-Инглэнд Революшн (США) 12+
02.30 Футбол: Чемпионат MLS. 10 день: Ди Си Юнайтед (США) - Нью-Йорк Сити (США) 12+

ТВЕРСКОЙ ПРОСПЕКТ - РЕГИОН

07.00 Утро в стиле фитнес 12+
07.15 Русская служба новостей 16+
08.10 Спринт. Спортивное обозрение 12+
08.25 #смотриислушай 16+
08.45 Тверичанка 12+
09.00 Кино выходного дня «ЛЕС ПРИЗРАКОВ» 16+
10.45 Истина где-то рядом 16+
11.00 Д/с «Собачья работа» 16+
11.30 «Евромакс. Окно в Европу» 16+
12.00 Д/с «Песни нашей Победы. Священная война» 16+
13.00 «Время обедать» 16+
13.30 Недетский вопрос 0+
13.35 Х/с «СПАСИТЕ НАШИ ДУШИ» 16+
17.00 Д/ф «Лабиринты Григория Лепса» 16+
18.00 Караоке-проект «Сейчас спою!». Финал 12+
19.00 Любимые фильмы тверичан «ЖЕНЯ, ЖЕНЕЧКА И «КАТЮША» 12+
20.40 Спецкор 12+
21.00 Кино выходного дня «КУКЛА» 16+
22.45 Истина где-то рядом 16+
23.00 Д/с «Песни нашей Победы. Смуглянка» 16+
00.00 Х/ф «ЖИВЫЕ И МЁРТВЫЕ»
01.30 Любимые фильмы тверичан «ЖЕНЯ, ЖЕНЕЧКА И «КАТЮША» 12+

Прогноз погоды

В предстоящую неделю на территории Тверской области ожидается теплая неустойчивая погода со среднесуточными температурами немного выше нормы. **27–29 апреля** под влиянием атмосферных фронтов пройдут кратковременные дожди от небольших до умеренных, местами не исключены грозы.

1 мая местами еще не исключен небольшой кратковременный дождь, **2 и 3 мая** без осадков.

Ветер преимущественно юго-восточных и южных направлений слабый до умеренного.

Температура воздуха ночью +5...+10, днем +13...+18, в конце срока ночные температуры понизятся на 1-2 градуса.

Т.Ю. ЗИМИНА,
начальник ФГБУ «Тверской ЦГМС»

НЕБЛАГОПРИЯТНЫЕ ДНИ

С 27 апреля по 4 мая ожидаются следующие неблагоприятные дни и часы: 28 апреля, четверг (с 08.00 до 10.00); 3 мая, вторник (с 10.00 до 12.00).

В телепрограмме возможны изменения.

Бюджетный баланс

Сенатор Владимир Петров весомо помогает подтянуть доходы областной казны до уровня расходов

Евгений ШИМИН

Член Совета Федерации – представитель от Законодательного собрания Тверской области, первый заместитель председателя комитета по бюджету и финансовым рынкам Владимир Петров отчитался перед областным парламентом о работе с июня 2015 по февраль 2016 года. Депутаты отчет одобрили. А у сенатора – новые заботы, связанные с наполнением бюджета региона. О них он рассказал в беседе с корреспондентом «Тверских ведомостей».

– Владимир Анатольевич, наверное, представлять в Совете Федерации регион, богатый природными ископаемыми, менее обременительно? Там ведь острых проблем с бюджетом нет. А вы вот уже пятнадцатый год представляете обделенную углеводородным сырьем Тверскую область…

– Почему-то принято считать Тверскую область глубоко депрессивным регионом. Это далеко не так. В конце прошлого года был составлен экономический рейтинг из 11 показателей. В нем наш регион на 17-м месте из 85. Когда я только начинал сенаторствовать, коэффициент бюджетной обеспеченности Тверской области был 0,68, сейчас он 0,83. Мы постепенно движемся к тому, чтобы стать регионом-донором.

– Вы не приукрашиваете картину?

– Отнюдь! Хотя, конечно, положение с бюджетом 2016 года достаточно сложное. Главная задача бюджетной политики – достичь баланса доходов и расходов. В 2015 году дефицит был небольшим – в пределах полумиллиарда рублей. В нынешнем году доходы надо более настойчиво подтягивать к уровню бюджетных обязательств. Серьезную проблему представляет обслуживание государственного долга Тверской области. Долг составляет около 80 процентов от годовой суммы собственных налоговых и неналоговых доходов. Есть регионы (Костромская, Саратовская области, Мордовия), где долг достиг или превышает сумму собственных доходов. У нас положение не критичное. Но не так страшен сам долг, как затраты на его обслуживание. Я работаю сопредседателем парламентско-правительственной комиссии по межбюджетным отношениям и вижу, что проблема обслуживания госдолга регионов беспокоит всех – и парламент, и Правительство.

– И как ее решать?

– В 2014 году в структуре государственного долга Тверской области 75 процентов составляли коммерческие кредиты по довольно высокой ставке (в среднем 9–10 процентов годовых). Было принято решение заменять кредиты коммерческих банков займами из федерального бюджета под символический процент – всего 0,1 процента годовых. Структура госдолга за два года изменилась: сейчас коммерческие кредиты занимают примерно половину общей суммы. Надо и дальше идти по этому пути. Здесь я нахожу полное понимание у нового главы региона. Игорь Михайлович Руденя – деятельный, результативный руководитель. Недавно вместе с ним мы были на приеме у министра финансов РФ. Достигнуты важные для нашей области договоренности. На их основе исполняющий обязанности губернатора обозначил три основные задачи.

За 14 лет сенатор Петров привнес в бюджет региона дополнительно около 25 миллиардов рублей

> Я нахожу полное понимание у нового главы региона. Игорь Михайлович Руденя – деятельный, результативный руководитель. Недавно вместе с ним мы были на приеме у министра финансов РФ. Достигнуты важные для нашей области договоренности.

– Какие?

– Первая – получить бюджетный кредит в сумме 6 миллиардов рублей на приемлемых для нас условиях. Выработка таких условий потребовала от меня двухнедельной напряженной аналитической работы. Условия согласованы, деньги начнут поступать в ближайшие дни. Получение бюджетного кредита позволит сэкономить на обслуживании госдолга примерно 400 миллионов рублей. Их можно направить на другие первоочередные нужды.

Вторая задача – получить еще один кредит на минимизацию расходов по обслуживанию долга. Если сумеем минимизировать расходы, то сможем направить высвобождаемые средства на решение актуальных задач. Одна из них – увеличение ассигнований на инвестиционные программы. В бюджете нынешнего года на эти цели предусмотрено всего 73 миллиона рублей. Это очень скромная сумма.

Наконец, мы должны получить дотацию на сбалансированность бюджета. Эта необходимость объясняется планируемым снижением налоговых поступлений (прежде всего, налога на прибыль) от крупнейших налогоплательщиков. Серьезный провал возник с объемом налогов от Калининской АЭС. Вернее, от концерна «Росэнергоатом», куда наша станция входит (именно концерн является консолидированным налогоплательщиком). В прошлом году прибыль атомщиков из-за курсовой разницы резко возросла, и регион получил от АЭС через концерн суммарно налоговых поступлений на 5,2 миллиарда рублей. На нынешний год запланирована в бюджете области достаточно консервативная сумма – 2,6 миллиарда рублей. Концерн прислал свой расчет: заплатят только 2,1 миллиарда. Выпадают 500 миллионов. Из-за снижения объемов производства сократятся поступления и от других налогоплательщиков. Суммарно мы оцениваем потери в 1,4 миллиарда рублей. Соответствующая заявка на получение дотации в Минфин подана, продолжаю работать в этом направлении. Если дотацию на сбалансированность бюджета получим, то мы достаточно спокойно проживем год.

В сенате я работаю со всеми субсидиями, субвенциями, государственными программами, дотациями. Работаю в первую очередь в аналитическом плане. Разрабатываются правила с тем, чтобы никаких сомнений в волюнтаристском подходе со стороны регионов не возникало. Все должно быть четко, понятно, прозрачно, справедливо.

– Называют цифру: за четырнадцать лет сенатор Петров привнес в бюджет региона дополнительно 25 миллиардов рублей. Это верно?

– За все время где-то примерно такая сумма и сложится. Понятно, что в каждом отдельном случае приходится убеждать, приводить аргументы. Если они весомые – это обычно срабатывает.

Помощь не ограничивается дополнительными вливаниями в бюджет. Поддержка нужна и отдельным предприятиям, оказавшимся в сложной финансовой ситуации. Сейчас я веду напряженные переговоры с холдингом «Станкопром», в состав которого входит Савеловский машиностроительный завод в Кимрах. Это градообразующее предприятие, один из лидеров отечественного станкостроения. Завод накопил серьезную кредиторскую задолженность, включая долги по заработной плате. Я убеждаю руководство холдинга в необходимости финансово поддержать системообразующее предприятие. Надеюсь, мои усилия увенчаются положительным результатом.

– Деятельность сенатора-финансиста, разумеется, было бы примитивно сводить к одному лишь добыванию денег для «своего» региона. Главное – участие в законотворческом процессе. Расскажите об этом.

– Возьмем для примера лишь одну отрасль: дорожную. Система «Платон» по взиманию платы с большегрузных автомобилей за проезд по федеральным дорогам предусматривает поступления в федеральный дорожный фонд. Транспортные компании относят эти затраты на себестоимость, значит, у них уменьшится прибыль, а региональные бюджеты понесут налоговые потери. Совет Федерации предлагает на законодательном уровне эти выпадающие доходы субъектам Федерации возместить.

Вносим также поправки в законопроект, касающиеся распределения акцизных поступлений: из двух рублей, на которые увеличены акцизы на бензин, половина должна идти на финансирование региональных дорожных фондов. По расчетам, Тверская область получит 450–500 миллионов рублей.

Вообще, бюджетные инвестиции в дорожную сферу региона довольно внушительные. Чего не скажешь о других отраслях. Я буду предлагать высвобождаемые за счет дополнительных безвозмездных поступлений средства направлять, прежде всего, на инвестиции в инфраструктурные проекты.

– Такие проекты должны стать приоритетными?

– Безусловно. Это повысит инвестиционную привлекательность региона. Вообще, мы должны всеми способами подчеркивать привлекательность Тверской области. Недавно была встреча с бывшим моим коллегой по Совету Федерации, ныне заместителем председателя Банка России Александром Торшиным. Центробанк готовит выпуск купюр нового достоинства. Я предложил Александру Порфирьевичу разместить на массовой 200-рублевой купюре изображение памятника Афанасию Никитину в Твери. Знаю, что по одному из федеральных телеканалов, в Интернете пройдет голосование о том, что показать на 200-рублевке. Через вашу газету обращаюсь к тверитянам с просьбой поддержать в этом голосовании мое предложение.

Досье

Владимир Анатольевич ПЕТРОВ родился в подмосковном Клину. В 1975 г. окончил Московский институт народного хозяйства имени Плеханова. В 1976–1992 гг. занимал различные должности в системе Министерства финансов РСФСР. С 1993 г. – заместитель министра финансов РФ; в 1994–1995 гг. – и. о. первого заместителя министра финансов; в 1995–1997 гг. – первый заместитель министра финансов. Член Правительственной комиссии по вопросам финансовой и денежно-кредитной политики с 1996 г., член Правительственной научно-технической комиссии с 1997 г. Руководил разработкой Бюджетного кодекса Российской Федерации. С 2001 г. – член Совета Федерации, представитель от Законодательного собрания Тверской области. Первый заместитель председателя комитета по бюджету и финансовым рынкам. Заслуженный экономист Российской Федерации. Женат, двое детей.

Связь

Безлимитное общение

«Безлимитная Россия» – первый тариф «Ростелекома», который дает возможность звонить в любую точку страны без ограничений

На минувшей неделе в Тверском филиале ПАО «Ростелеком» прошла пресс-конференция, посвященная запуску нового тарифа «Безлимитная Россия»

Игорь ВЛАДИМИРОВ
Фото Александра МАТВЕЕВА

Казалось бы, давно ли «Ростелеком» представлял опцию «Ноль внутри сети», фактически ликвидировавшую междугородный роуминг при звонках между стационарными телефонами этой компании по всей России? И вот появился новый тариф «Безлимитная Россия», действие которого распространилось и на звонки на стационарные телефоны других операторов. В общем, звони по всей России со стационарных телефонов «Ростелекома» без ограничений!

Стоит это удовольствие весьма недорого – всего 490 рублей в месяц (собственно, лишь на 48 рублей больше, чем обычный безлимитный тариф), зато включает в себя и другие приятные «довески». Ну, например, льготную стоимость звонков на мобильные телефоны любых операторов по всей России – 1,3 рубля за минуту. Или экономию до 25% в случае подключения этого тарифа вместе с пакетом услуг («Домашний Интернет», «Интерактивное ТВ»).

Такой тариф появился в нашей стране впервые. Да и сама Россия – всего лишь третья в мире страна, запустившая нечто подобное. По словам директора по работе с массовым сегментом Макрорегионального филиала «Центр» ПАО «Ростелеком» Антона Годовикова, опыт первых двух показывает, что такое предложение привлекает порядка 30% абонентов. Тем более что и оно движется к еще большему расширению – в настоящее время «Ростелеком» ведет переговоры с аналогичными компаниями нескольких соседних стран о возможном взаимном снижении тарифов на звонки между своими абонентами. Так что не исключено, что вскорости мы узнаем, например, и о «Безлимитном СНГ».

Кстати, о СНГ, а точнее о странах бывшего Советского Союза. Приближается праздник Великой Победы советского народа над немецко-фашистскими захватчиками. Разумеется, «Ростелеком», уже традиционно, предоставляет ветеранам возможность пообщаться со своими однополчанами абсолютно бесплатно. Причем с живущими не только на территории России. Список стран, позвонить в которые можно будет бесплатно, таков: Украина, Беларусь, Молдова, Казахстан, Узбекистан, Таджикистан, Кыргызстан, Туркменистан, Азербайджан, Армения, Грузия, Абхазия, Латвия, Литва, Эстония, Южная Осетия.

Ветеранам предоставляется до 100 бесплатных минут на звонки на стационарные и мобильные телефоны в этих странах как в конце апреля (с 25 апреля), так и в начале мая (по 10 мая) – а в сумме соответственно до 200 минут по каждой из услуг: по междугородным звонкам внутри России и по международным в названные страны. Более того, «Ростелеком» готов с пониманием отнестись к тому, что не всегда ветераны имеют возможность звонить именно со своего домашнего телефона, поэтому эта льгота предоставляется при наличии удостоверения и в специализированных учреждениях (госпитали, дома ветеранов и др.), а также в переговорных пунктах. Счета за звонки с домашних телефонов ветераны или их представители смогут аннулировать, обратившись в местное отделение «Ростелекома» и предъявив удостоверение ветерана.

Ну и еще один традиционный подарок – бесплатные телеграммы. Также с 25 апреля по 10 мая ветераны смогут бесплатно отправить телеграммы по России и в названные страны ближнего зарубежья.

Напресс-конференции, посвященной запуску нового тарифа и традиционных праздничных предложений, Антон Годовиков коснулся также столь востребованного ныне сервиса, как Единый личный кабинет абонента в сети Интернет. Он также подвергся обновлению – теперь его легче и проще использовать, в положительную сторону изменился и дизайн.

И теперь уже можно точно утверждать, что этот сервис – востребован. В нем зарегистрировано уже около 8 миллионов абонентов, и это число постоянно растет. Конечно, куда проще управлять своими услугами, проводить все необходимые платежи, не выходя из дома!

***

Подробности предоставления услуг ПАО «Ростелеком» можно узнать по телефону 8-800-100-0-800 (звонок из любого региона России бесплатный) и на сайте www.rt.ru.

Афиша

РОК

КАЛИНОВ МОСТ.
29 апреля, 10.00, КЛУБ MUSIC BOX

Группа «Калинов мост» – одна из немногих групп, которые с полным правом могут носить имя «Легенды русского рока». А нынешним туром под названием «Тридесятое царство» «Калинов мост» отмечает свое 30-летие. Традиционно на концерте прозвучат известные хиты («Родная», «Девочка летом», «Уходили из дома» и др.).

ТЕАТР

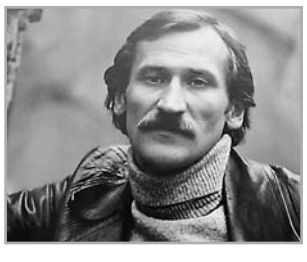

«ФЕДОТ-СТРЕЛЕЦ».
30 апреля, 17.00, ДК «ПРОЛЕТАРКА»

Не только театрами сильна Мельпомена.Один из любительских, но вполне известных тверских театров – образцовый театр «Люди. Куклы. Маски» Дворца культуры «Пролетарка» – приглашает на премьеру спектакля «Федот-стрелец, удалой молодец» по пьесе народного артиста России, поэта и писателя Леонида Филатова.

ХОККЕЙ

КУБОК КОВАЛЬЧУКА.
1–5 мая, ДС «ЮБИЛЕЙНЫЙ»

Хоккейный сезон завершается в Твери в первые дни мая играми традиционного ежегодного международного турнира по хоккею с шайбой «Кубок Ильи Ковальчука». На этот раз планируется участие в нем команд восьми стран: Казахстана, Беларуси, Чехии, Латвии, Финляндии, Австрии, Швеции, России. За победу будут бороться юные спортсмены.

ШОУ

«УРАЛЬСКИЕ ПЕЛЬМЕНИ». 1 мая, 19.00, ТВЕРСКОЙ ЦИРК

Эти веселые парни, выходцы из команды КВН, для которых хобби вдруг превратилось в основной вид деятельности, не дадут соскучиться и подарят отличное настроение всей семье. Комедийные шоу включают в себя как самостоятельные сценические истории, так и импровизации с залом, а также смешные сценки со звездами.

ЛЕГЕНДА

«ПЕСНЯРЫ». 4 мая, 19.00, ДК «ПРОЛЕТАРКА»

Со времен пика популярности состав этой группы практически полностью обновился, но при этом сохранил преемственность и самобытность. Как и раньше, коллектив отличают бережное отношение музыкантов к народному творчеству, владение различными видами музыкальных инструментов, склонность к музыкальной импровизации, чистота вокала.

ФУТБОЛ

«ВОЛГА» – «ТЕКСТИЛЬЩИК». 5 мая, СТАДИОН «ХИМИК»

Вот и пришел наконец «большой футбол» на тверскую землю! Весенняя часть первенства России по футболу сезона 2015/16 гг. стартовала уже почти месяц назад. Это первый весенний матч на родном поле! Приходите поболеть за тверскую команду: ей, особенно в нынешнем ее положении, поддержка болельщиков крайне важна!

С Воскресением Христовым!

Из Пасхального послания митрополита Тверского и Кашинского Виктора

Празднуя Воскресение Христово, мы празднуем спасение всего человечества от власти дьявола, избавление от греха, проклятия и смерти, разрушение средостений в отношениях Бога с человеком. Недаром Пасху называют «Праздником праздников».

Воскресение Сына Божьего опровергает все земные законы. Потому что Бог сильнее смерти, сильнее зла, для Его любви к человечеству теперь нет никаких преград.

К великому сожалению, за две тысячи лет христианской проповеди человечество так и не прониклось в полной мере пониманием земной человеческой жизни как приготовления к жизни вечной, пониманием того, что земная жизнь есть период перехода в Царствие Небесное. Господь советует своим последователям: «Ищите же прежде Царства Божия и правды Его, и это все приложится вам» (Мф. 6, 33). Но современное общество по-прежнему считает земное наше существование чем-то самодостаточным. Люди нередко всю свою жизнь посвящают накоплению богатства – не духовного, а материального. Словно не слышит человек слов Спасителя, Который говорит: «Не собирайте себе сокровищ на земле, где моль и ржа истребляют и где воры подкапывают и крадут, но собирайте себе сокровища на небе, где ни моль, ни ржа не истребляют и где воры не подкапывают и не крадут, ибо где сокровище ваше, там будет и сердце ваше» (Мф. 16, 19–21).

В этом году мы празднуем особую дату – 745-летие образования Тверской епархии. Взирая на опыт наших предков – земляков, чей жизненный путь был озарен сиянием святости, мы можем явственно видеть, к чему должна быть направлена наша жизнь.

Пусть этот праздник вдохновляет нас на добрые дела во имя Христово, на благо наших ближних.

И пусть, как гордое знамя победы Христа над смертью, звучат сегодня победные слова:

ХРИСТОС ВОСКРЕСЕ!

А мы на эти победные слова будем свидетельствовать:

ВОИСТИНУ ВОСКРЕСЕ!

Уважаемые жители Тверской области!

Поздравляю вас с Великим Праздником Пасхи Христовой!

Главный православный праздник символизирует торжество вечных ценностей, возрождение и укрепление духовной силы человека.

На протяжении многих веков христианство служит опорой общества, основой становления и укрепления российской государственности. Русская православная церковь играет огромную консолидирующую роль в сохранении наследия страны, упрочении института семьи, воспитании нового поколения в духе патриотизма, единства и межнационального согласия.

Тверская земля богата духовными традициями и святынями. Собор тверских святых насчитывает около 40 канонизированных святых и более 200 прославленных в лике святых новомучеников и исповедников Российских. Имена святого благоверного князя Михаила Тверского и его супруги святой благоверной княгини Анны Кашинской, патриархов Иова и Тихона, святых Нила Столобенского, Макария Калязинского и многих других тверских подвижников знает вся Россия.

Сегодня совместные усилия светской и церковной власти направлены на возрождение духовно-нравственных ценностей как основы для дальнейшего успешного развития России и ее регионов.

В этот светлый день желаю вам радости, мира, семейного благополучия и успехов во всех добрых начинаниях!

Временно исполняющий обязанности губернатора Тверской области И.М. РУДЕНЯ

Дата

В апреле шестнадцатого года

На Светлой седмице сто лет назад был торжественно освящен тверской Воскресенский собор

Павел ИВАНОВ

Нынешний год, разумеется, не воспринимается как юбилейный. Что было в 1916 году? Для современников – ничего особенного. Обычный военный год. Тяжело жилось, но что делать. Это мы знаем, что 1916-й – последний год империи, последний год, когда за пасхальным богослужением возглашалось многолетие императорской семье.

Пасха была в тот год 10/23 апреля. В Твери торжества с участием первых лиц губернии состоялись в кафедральном соборе. В Твери тогда было два епископа: архиепископ Серафим (Чичагов), будущий священномученик, и его викарий Арсений (Смоленец).

Для нас уже малопонятно, почему в этот день владыка Серафим проповедь произносил на тему «возрождения приходской жизни», – можно подумать, на Пасху больше тем не было. Но для него не было. Автор книги о том, как важно развивать автономию приходов, укреплять приходские институты, школы, кружки, библиотеки, попечительства о вдовах и сиротах, о том, как привлекать как можно шире к управлению приходом мирян, и на Пасху не мог говорить о другом. И ведь уже в следующем году это станет невероятно актуально. Только автономия приходов от контроля епископата и спасет русскую церковь в 1920-е годы. До каждого храма советская власть в годы нэпа просто не могла еще дотянуться.

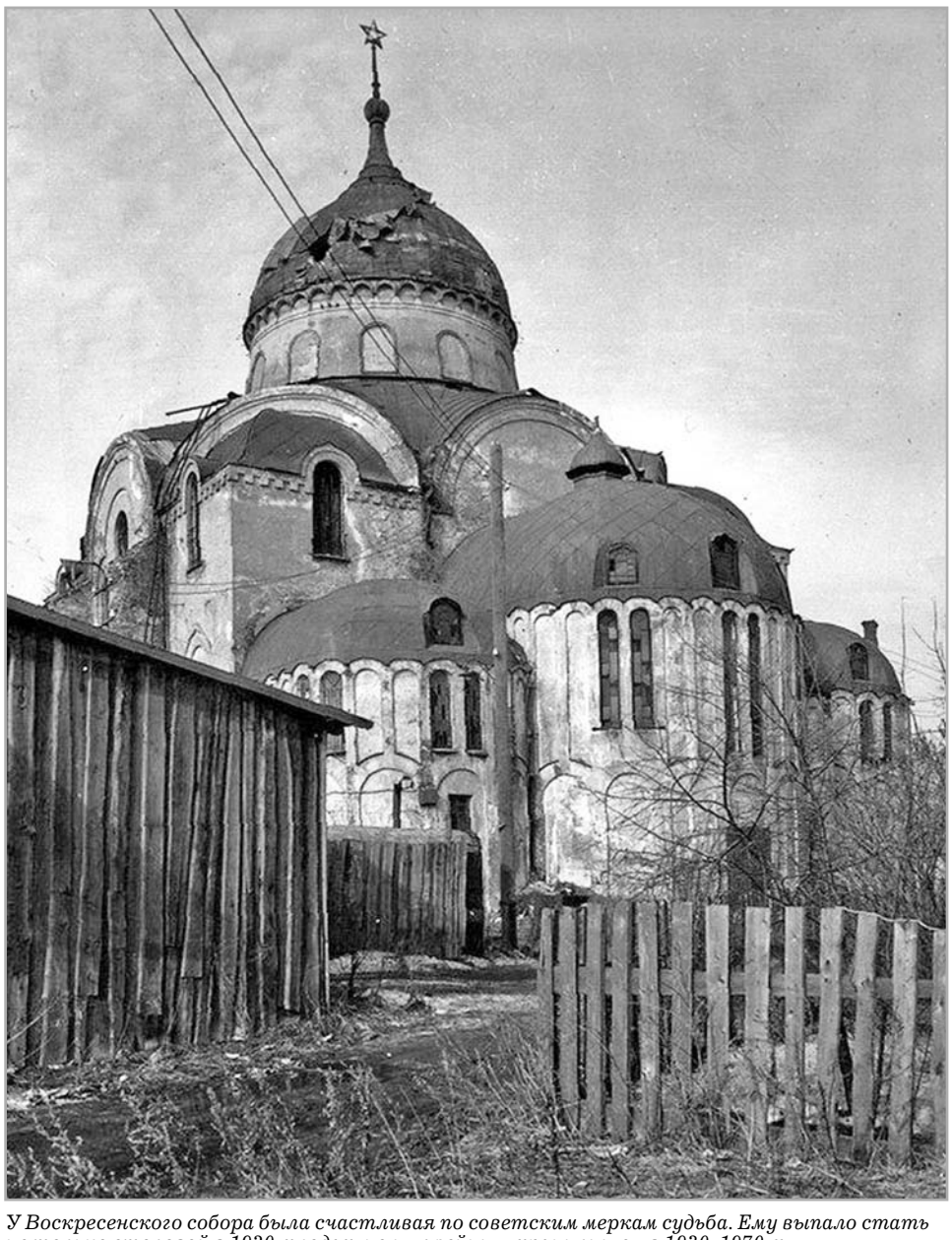

У Воскресенского собора была счастливая по советским меркам судьба. Ему выпало стать не только столовой в 1920-х годах, но и музейным хранилищем в 1930–1970-х

Через неделю, 16–17 апреля 1916 года (по новому стилю 29–30-го), в Тверь прибыла большая делегация из Москвы и Петрограда на торжество: освящение престола в новом храме в Христорождественском монастыре. Это был тот самый Воскресенский собор, который в настоящее время является кафедральным собором Тверской епархии.

На торжества прибыла великая княгиня Елизавета Фёдоровна (всего через два года ее ждал мученический венец), с ней приехали председатель совета министров Б.В. Штюрмер и обер-прокурор синода А.Н. Волжин. Делегация выше могла быть только с участием царя. Поэтому пели два хора: монастырский и знаменитый архиерейский, во главе с А.В. Александровым. С ними службу вел знаменитый московский протодиакон Константин Розов, послушать бас которого съезжались со всей России. И, разумеется, было все тверское губернское начальство во главе с губернатором Н.Г. Бюнтингом. И никто в страшном сне не мог представить, что через год губернатора не будет в живых, а начальство губернии будет состоять из совершенно других людей (хотя пока еще не большевиков).

На торжества прибыла великая княгиня Елизавета Фёдоровна (всего через два года ее ждал мученический венец), с ней приехали председатель совета министров Б.В. Штюрмер и обер-прокурор синода А.Н. Волжин. Делегация выше могла быть только с участием царя.

…Воскресенский собор, построенный на средства тверского купца Андрея Коняева и матушек Христорождественского монастыря, особенно его настоятельницы игумении Калерии, стоит и по сей день. У него была счастливая по советским меркам судьба. Ему выпало стать не только столовой в 1920-х годах, но и музейным хранилищем в 1930–1970-х. Под его сводами уцелели остатки ризницы Тверской кафедры и остатки иконостаса Спасо-Преображенского собора. И передан епархии в конце 1980-х годов собор был одним из первых.

Но мне кажется, в честь его той единственной Пасхи 1916 года на нем стоило бы установить мемориальную табличку.

КИНО *с Павлом ИВАНОВЫМ*

Смотри в экран, люби книгу

Программа «Библионочи-2016» была, как всегда, столь насыщенной, что завершилась уже за полночь

«Библионочь-2016» в Твери была посвящена Году кино.

Идея вечерних мероприятий в библиотеках в пятый раз находит свое воплощение во всероссийском масштабе. Центром мероприятий «Библионочи-2016» в Твери по традиции стала областная библиотека имени А.М. Горького.

В Год кино, каковой объявлен в России в 2016 году, и темой мероприятий в библиотеке стало кино: от музыки из кинофильмов в фойе библиотеки до исследования «мест кино» в Твери и Тверской области в деловом информационном центре.

Многим горожанам памятны яркие страницы тверских кинофестивалей «Созвездие», когда Тверь принимала знаменитостей российского и советского кинематографа. Многие знают, что город неоднократно становился местом съемок культовых отечественных кинолент. Понятно, что в наши дни светил кинематографа общероссийского уровня давно уже в Твери не видно – хотя почему бы и не помечтать о лучшем? На местном же уровне состав участников был весьма представительный. В качестве гостей и «звезд» ночного праздника были приглашены актер Тверского театра драмы Борис Михня, член Союза кинематографистов РФ Ирина Успенская, руководитель школы фотомастерства Павел Осадчик, писатель Наталья Лебедева, режиссер Павел Дроздов и другие.

Библиотека не была бы библиотекой, если бы не продолжила мягко напоминать, что, хотя расхожее мнение об «убийстве» голубым экраном традиционной книги по-прежнему имеет место, слухи о гибели книги сильно преувеличены. Без написанных сюжета, сценария, да и критики, кино не случается – хорошее, конечно, кино, настоящее. Как было сказано в начале библиотечного мероприятия, кино и литература имеют много общего. Многие фильмы являются адаптациями романов, рассказов и повестей. Часто происходит обратный процесс: от «движущихся картинок» – к слову. Режиссеры, сценаристы, операторы, актеры, критики, историки пишут книги о кино, то есть создают собственную литературу. И книга, и кинолента невозможны без профессиональной работы художника-дизайнера.

Так что для читателей и гостей библиотеки была подготовлена программа под названием «Новые приключения в Горьковке!» с конкурсами, выставками, мастер-классами и даже литературным квестом. Желающие могли поучаствовать поочередно в разных программах, не забыть пообщаться за чашечкой кофе или чая, просто почитать в перерывах. А также поучаствовать в традиционных акциях «Запишись в библиотеку… ночью», «Ночь возвращенной книги», «Стихи в кармане», «Ярмарка-книгообмен», которые давно подтвердили свою популярность. Можно было порадовать себя и сувенирами от документ-центра, сыграть в настольные игры, опробовать необычный макияж, научиться рисовать в стиле аниме. И естественно, что в Год кино кинофильмы в отрывках и целиком шли на разных экранах в разных уголках тверского книжного дворца.

Кажется, в библиотеку в дни, вернее, ночи «Библионочи» постоянная публика приходит уже не столько в ожидании что-нибудь выиграть или как-то особенно много узнать нового, сколько хорошо провести вечер в хорошей компании. Оно и правильно: памятуя, что «кино волшебный сон, сладкий сон», можно было, окунувшись в мир этого сна, проснуться в наступающие вслед за «Библионочью» выходные.

ТЕАТР *со Степаном КАМЕНЕВЫМ*

Пустое множество

Более 100 переходов в режиме реального времени, 39 действий-монологов, 10 героев, 2,5 месяца на воплощение замысла и всего несколько пьес. На премьере спектакля «Пустота» 12 апреля в зале Тверского ТЮЗа не было ни единого пустого места. Да и сама постановка, несмотря на название, переполнена до краев идеями, сюжетными ходами, мультимедиа-элементами, новаторскими решениями.

Порой возникает ощущение, что современный хомо сапиенс эволюционировал таким образом, что (как на знаменитой картинке, демонстрирующей переход от обезьяны к человеку) последняя фигурка в цепи вновь сгорбилась. Но теперь уже в кресле за компьютером или над мобильным телефоном. Так и герои «Пустоты» – закованы в офисные цепи. Вся их жизнь упростилась до схемы: работа – дом – работа.

Но от того, что задачи стали как будто проще, жить персонажам не легче. Каждый из них пытается найти собственный жизненный путь, но лишь в рамках, заданных обществом потребления. Верх мечтаний – квартира, машина и повышение в должности. Однако счастья от этого не прибавляется. Впрочем, не всем удается и карьерный рост.

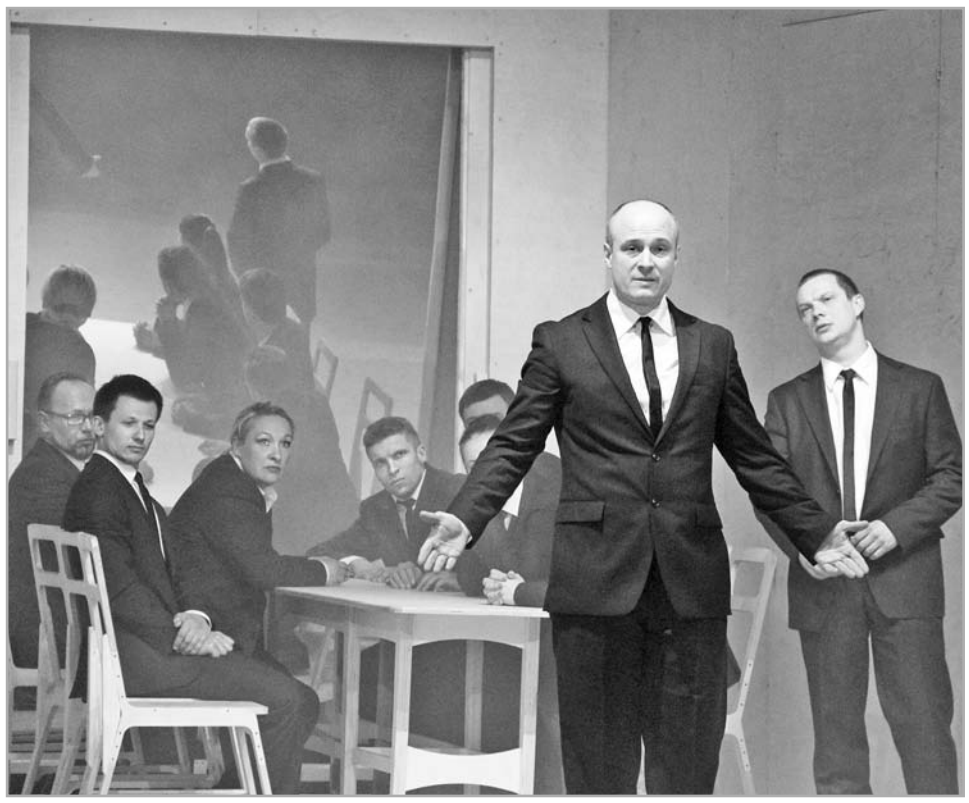

«Белые воротнички» ищут способ избавиться от офисных оков

Все образы типизированы. В основном это разновидности «белых воротничков»: тихони, выскочки, любимчики шефа, «понаехавшие», коренные, менеджеры, стажеры и другие. Само действо по форме очень неординарно и современно. Это и разрушение пресловутой четвертой стены, и динамичные сцены в проходах между рядами, и предметы, летящие в зал. И, конечно же, огромное количество пластических этюдов (за оттачивание движений, к слову, взялся известный хореограф Александр Андрияшкин), музыки, фото, видео и даже телефонных разговоров. Режиссер постановки Талгат Баталов рассказывает:

– В спектакле есть такие моменты, «пустОты», когда человек может посидеть наедине с самим собой, подумать. Важно, что это происходит в зрительном зале, где зрители плечом к плечу. Также это еще и возможность остановиться в нашем безумном мире, успокоиться.

ВЫСТАВКИ *с Андреем БУКОВЫМ*

Просто о сложном

Фёдор Помелов пишет исключительно маслом, считает, что только так получается фактурная, настоящая живопись

В большом зале Тверского музейно-выставочного центра открылась выставка Фёдора Помелова «За далью даль». На вернисаже, который продлится до 22 мая, представлены работы художника последних лет: пейзажи, портреты, натюрморты.

Фёдор Помелов обладает своим неповторимым, я бы сказал, уникальным стилем работы: он пишет на одном дыхании. Так, если художник собрался писать пейзаж, то не ждет от природы каких-то вдохновляющих откровений, а пишет ее такой, какой она предстает перед ним в день пленэра.

– Если я куда-то иду – должен что-то написать. Если даже чего-то яркого не вижу, все равно встану и напишу. Я никогда не возвращаюсь домой с чистым холстом. Привык работать a la prima, быстро. Писать красками сидя не могу, работаю стоя. Второй раз возвращаться на одно и то же место не люблю, поэтому пишу все в один раз. Не люблю, когда кто-нибудь стоит за спиной…

О своих творческих походах Фёдор говорит с детской непосредственностью и искренностью. Рассказал, кто становится его собеседниками на пленэрах в России.

– Часто, когда пишешь, подходят и начинают разговаривать или дети, или пьяные люди. Последним кажется, что художник специально для них здесь встал и рисует.

В 2011 году Фёдор стажировался во Франции, которая запомнилась ему не только своими достопримечательностями, но и тем, что общение с художником там происходит несколько иначе.

– В каком-нибудь небольшом городке Франции, когда я иду с этюдником и холстом, со мной каждый здоровается. Уважение к людям, занимающимся творческим трудом, там воспитывают с детства, со школы. Дети в музеях частые посетители.

Фёдор Помелов тепло отзывается о своих учителях, в частности, о преподавателе живописи Сергее Стручкове.

– Сергей Георгиевич был большим любителем Севера и, один из немногих в художественном училище, каждый год выезжал туда со студентами. На настоящем русском Севере мы работали, писали, жили в полуспартанских условиях. Самая запоминающаяся поездка с ним была за полярный круг, на Белое море, в Кандалакшу.

Вспоминая о своих школьных годах и методах обучения того времени, Фёдор Помелов говорит о том, что ему никогда не нравился советский подход: «будь как все», «не выделяйся», «ты должен».

– У меня даже был протест против этого. Раз об этом говорят – наперекор, не буду этим заниматься, ставьте двойки! Зато ходил в мастерскую, видел, как работают отец, мама. Этим я и жил. Родители в детстве намеренно не оказывали на меня творческого влияния. Специально рисовать меня не заставляли. Эта свобода научила меня самостоятельности и самоограничению. В детстве я особо и не рисовал. Больше бегал по стройкам, траншеям. Тогда город еще строился, улицы Ленина вообще не было, там был лес. Правда, школу терпеть не мог. Сознательного желания стать художником не было.

Принцип его работы в том, что в простых вещах он пытается увидеть непростые вещи. И, замечая их, пытается донести до зрителя.

– Я пишу для людей. Хотелось бы, чтобы мои картины украшали дома, дарили хорошее настроение, радовали глаз. Надеюсь, что мое творчество полезно обществу.

№ 18 (2114)
27 апреля – 4 мая 2016 года
ТВЕРСКИЕ ВЕДОМОСТИ

Огонь, вода и «медновские» трубы

«Росводоканал Тверь» заменит 700 метров сборного водовода на Медновском водозаборе

Наталья КАПРАЛОВА
Фото автора

До шестидесяти процентов водных потребностей жителей Твери обеспечивает Медновский водозабор. Сегодня этот мощный ресурс реконструируется. На перекладку водовода «Росводоканал Тверь» (ООО «Тверь Водоканал») потратит более восьми с половиной миллионов рублей.

Эти масштабные работы стали одним из самых дорогостоящих пунктов производственной программы предприятия на этот год. «Тверь Водоканал» занимается планомерным ремонтом сетей уже три года. Интересно, что практически все работы компания выполняет собственными силами.

– Необходимые работы предприятие выполняет самостоятельно, без привлечения подрядчиков, – поясняет генеральный директор ООО «Тверь Водоканал» Дмитрий Капустин. – Мы обучили рабочих сварке полиэтиленовых труб, укомплектовали необходимым оборудованием. Теперь подрядчики нам не нужны, поэтому проведение таких работ стало эффективнее на 20–30%. В следующем году приступим к работам на новых участках.

Медновский водовод собирает воду, поднятую из скважин. Эти трубы были уложены в 1980-х годах. С тех пор утекло, в буквальном смысле, много воды. В результате естественного износа многие сети сгнили и требовали средств на постоянное заделывание дыр. Теперь аварийные участки полностью заменяют трубами диаметром 600 мм из полиэтилена низкого давления. О преимуществах этого современного материала рассказал главный инженер ООО «Тверь Водоканал» Василий Петухов:

– Старые сети были из металла. В Твери вода содержит много железа, и ее транспортировка по трубам, не обладающим антикоррозийными свойствами (из металла и железобетона), усугубляла ситуацию. Сети из новых материалов обеспечат качество воды и надежность ее поставок в город. Кроме того, качественный водовод снижает потери воды и повышает энергоэффективность ее добычи и транспортировки.

Неспроста выбрано и время проведения работ. В этой заболоченной местности быстрее и качественнее ремонтировать водовод возможно именно весной, при минимальном уровне грунтовых вод.

В конечном счете работы по обновлению и оптимизации сетей ведут к тому, что в тариф закладываются меньшие расходы. Так, в этом году тариф на воду вырастет для потребителей всего на два с половиной процента. При этом производственную программу «Тверь Водоканал» уменьшать не планирует. Развивается в современных ограниченных условиях компания за счет повсеместной оптимизации работы. Снижается потребление электроэнергии и стоимость проводимых мероприятий без ухудшения их качества. Также предприятие занимается реинжинирингом бизнес-процессов. Например, запущена программа бережливого производства. Сотрудники сами ищут проблемы и пути их решения, в целом повышая эффективность работы предприятия. Руководство компании в лице Дмитрия Капустина делает все возможное, чтобы обеспечить качественное и надежное водоснабжение Твери качественной водой. В этом поддерживают компанию и городские власти.

– Переоценить проведение таких ремонтных работ сложно. Это делается прежде всего для жителей Твери. Администрация города очень позитивно относится ко всем начинаниям, производству ремонтных и инвестиционных работ водоканала, – отметил исполняющий обязанности заместителя главы администрации Твери Вадим Якубенок.

Ну что же, первый этап перекладки нового водовода будет завершен в ближайшие дни, сегодня заменено уже порядка 400 метров труб. Второй запланирован на лето. Задача – полностью поменять три километра сборных водоводов на новые пластиковые трубы. В 2014 году на Медновском водозаборе было заменено полкилометра водовода, годом позже обновился километровый участок сети. Срок службы новых труб, только по гарантии производителя, – более 50 лет. Впрочем, специалисты пророчат трубам вековую жизнь. (I)

«Водоканал» занимается планомерным ремонтом сетей уже три года. Практически все работы компания выполняет собственными силами

Главный инженер ООО «Тверь Водоканал» Василий Петухов: «Сети из новых материалов обеспечат качество воды и бесперебойность ее поставок в город»

Старые сети были из металла. В Твери вода содержит много железа, и ее транспортировка по трубам, не обладающим антикоррозийными свойствами (из металла и железобетона), усугубляла ситуацию. Сети из новых материалов обеспечат гарантию качества воды и надежность ее поставок в город.

Аварийные участки полностью заменяют трубами диаметром 600 мм из полиэтилена низкого давления

Рабочие обучены сварке полиэтиленовых труб, укомплектовано необходимое оборудование

Заменено уже порядка 400 метров труб. Задача – полностью поменять три километра сборных водоводов на новые пластиковые трубы

Социальная политика

Команды разума

В Удомле состоялся турнир по интеллектуальным играм ГК «Росатом»

Илья АНТОНОВ

В середине апреля город-спутник Калининской АЭС Удомля стал свидетелем и участником масштабного сражения умов. Здесь проходил 12-й турнир по интеллектуальным играм среди молодых сотрудников электроэнергетического дивизиона «Росатома».

Участники интеллектуальных игр померились силами, а зрители получили позитивную эмоциональную встряску

Знатоки из 11 команд ответили на несколько сотен самых каверзных и остроумных вопросов в формате «Что? Где? Когда?» и «Брейн-ринг». Строгое, но справедливое судейство позволило определить победителей, а зрители получили позитивную эмоциональную встряску: «Вот парни дают!»

ПОКА ВОЛЧОК ВЕРТИТСЯ

Еще немного данных о турнире. Инициатором его проведения в этом году на Калининской АЭС выступила молодежная организация предприятия. На ее призыв откликнулись знатоки с Балаковской, Белоярской, Кольской, Курской, Ленинградской, Нововоронежской, Ростовской, Смоленской атомных станций, а также из центрального аппарата концерна «Росэнергоатом» и ВНИИАЭС. Честь хозяев защищала команда «Активная зона» – в основном это специалисты реакторных цехов КАЭС.

Игровая программа турнира длилась два дня. Сначала среди команд определили чемпиона по игре «Что? Где? Когда?». На следующий день бои развернулись за первенство в «Брейн-ринге». Этот интеллектуальный фестиваль вызвал широкий резонанс в Удомле и проходил в атмосфере соперничества, «fair play» и искреннего, как на любом зрелищном спортивном соревновании, но молчаливого (с учетом специфики турнира) «боления». Впрочем, футбольное «оле-оле» в перерывах между поединками звучало бы более чем уместно.

Не случайно на церемонии открытия директор Калининской АЭС Михаил Канышев посчитал нужным в первую очередь отметить популярность интеллектуальных игр среди сотрудников Госкорпорации «Росатом»:

– Люди, работающие в атомной отрасли, не замыкаются в рамках технических вопросов, а обладают пытливым умом, широким кругозором и глубокими знаниями в самых разных областях.

Затем Михаил Канышев передал участникам турнира три пожелания: сложных вопросов, искрометных ответов и справедливого судейства. Его слова были услышаны – все сбылось.

Ч?.. Г?.. К?..

«Широкополые шляпы и длинные волосы служили ИМ не только украшением, но и защитой, так как, несмотря на название, пользовались ОНИ чаще холодным оружием». Это один из тренировочных вопросов «Что? Где? Когда?», разыгранных командами в первый, разминочный, день. По правилам отводится 60 секунд на построение гипотез. Затем звучит сигнал, и нужно отвечать.

Всего участники разыграли пять раундов по 12 вопросов. Мощнее всех проявила себя команда Курской АЭС. Для тех, кто регулярно следит за подобными турнирами, это не стало большой неожиданностью. Если эта информация вас удивила, значит, вы не в курсе статистики турниров за предыдущие годы. Команда уже в четвертый раз побеждает в ЧГК. Однако позитивный опыт признанных лидеров ничуть не мешал курянам бурно радоваться каждому своему успешному ответу так, словно он был первым в спортивной карьере.

Видимо, в этом и заключается та самая «командная химия», которую капитан курян Роман Кузиков назвал в числе главных секретов успеха. Удивительный боевой настрой позволил команде КуАЭС выиграть не только турнир, но и дополнительный раунд: суперигру. Они ответили на 6 из 8 вопросов, подготовленных командами остальных знатоков, и победили со счетом 6:2. Кстати, номинация «Лучший игрок» досталась Геннадию Мальцеву. Он тоже из Курчатова.

На втором и третьем местах турнира расположились команды Смоленской и Белоярской АЭС. В честь всех этих достойных личностей может смело звучать знаменитая DanceMacabre от Ekseption.

УМ, В БОЙ!

«Удрученный известием о смерти этого человека, Пушкин просил Вяземского: «Напиши нам его жизнь, это будет 13-й том русской истории». Это еще один вопрос, теперь в формате «Брейн-ринга». На гипотезу игрокам попрежнему оставлено 60 секунд. Однако соперник может нажать кнопку быстрее – и снять с языка правильный ответ.

Такая конкуренция здорово накаляет атмосферу. Не случайно в «Брейн-ринге» проводят не «игры», а именно «бои». Все команды на турнире в Удомле были разбиты на две группы, в которой бои проходили по принципу «каждый с каждым». Всего состоялось порядка 40 боев, в которых прозвучало более 200 вопросов. Григорий Шахмуть, капитан команды Смоленской АЭС, которая выиграла турнир, очень высоко отозвался о пакете заданий для «Брейн-ринга» – адекватная сложность, простор для работы ума.

– Чтобы победить в «Брейн-ринге», – говорит он, – нужно всегда быть на одной волне с командой. Здесь некогда обсуждать варианты. Капитан, «сидящий» на кнопке, должен четко отслеживать версии за столом и правильно делать выбор.

К мнению этого человека стоит прислушаться всем начинающим бойцам-интеллектуалам. Именно Григорий стал лучшим «игроком на кнопке» турнира.

Остальные лавры распределились так: второе место заняла Курская АЭС, третье – Балаковская АЭС. Для самых внимательных: да, двойка лидеров осталась прежней, но поменялась местами. Сегодня это признанные мастера интеллектуальных игр электроэнергетического дивизиона «Росатома».

ДОСТОЙНО

Команда Калининской АЭС, по мнению главного судьи соревнований Максима Кукушкина, показала достойный уровень игры, заняв места в середине обеих турнирных таблиц. Специфика такова, что «быть в середине» – значит всего на пару очков отстать от победителя.

Конкурс «Человек труда-2016»

Управление информации и общественных связей Калининской АЭС совместно с Общественной палатой Тверской области, Тверским региональным отделением Молодежной общероссийской общественной организации «Российские студенческие отряды» и Тверским областным отделением международной экологической общественной организации «Гринлайт» объявляют конкурс «Человек труда-2016». Конкурсные работы принимаются **до 20 мая 2016 года.**

Конкурсная работа – это одно изображение (фотография или фотоколлаж, размер файла – до 2 МБ) и сопроводительный текст по теме номинации объемом до 3 тысяч знаков. В каждую из номинаций принимается одна работа от участника.

Номинации конкурса:

«**Фото**»

В эту номинацию принимаются фотографии на тему «Человек и труд». Это можете быть фото любого вида индивидуальной или массовой трудовой деятельности и трудового процесса.

«**Рассказ**»

В эту номинацию направляются истории о людях труда – представителях самых разных профессий.

«**Активная позиция**»

В эту номинацию принимаются рассказы о добровольной помощи ветеранам, одиноким пожилым людям, шефстве над детскими домами и т.д. Это могут быть примеры волонтерской помощи, участия в благоустройстве города, экологических акциях, субботниках, привлечения внимания к здоровому образу жизни, участия в социально значимых акциях и мероприятиях и т.д.

По итогам в каждой номинации будут определены два победителя: лауреат «главного приза» (по решению организаторов) и лауреат «приза зрительских симпатий» (будет определен путем онлайн-голосования).

Онлайн-голосование будет проходить **с 23 по 31 мая 2016 г.** на сайте Тверского областного отделения международной экологической общественной организации «Гринлайт»: **www.greensite.knpp.ru.** Конкурсные работы будут размещаться также на сайте «Гринлайта» по мере получения.

Церемония награждения победителей запланирована к проведению в г. Твери в июне 2016 г.

Ждем ваши работы **до 20 мая** на адрес center@knpp.ru с пометкой «Человек труда». В письме обязательно укажите: номинацию, ФИО, адрес, контактный телефон и адрес электронной почты для связи. Вопросы по участию в конкурсе задавайте по адресу center@knpp.ru, по телефонам: 8 (48255) 5-33-79, 8-910-649-60-61 (Алёна Лаврентьева).

О конкурсе «Человек труда»

Конкурс «Человек труда» проводится в Тверской области с 2012 г. и получает самые теплые отзывы. Идея его проста: рассказать истории о том, что каждый честный труд почетен, и выразить уважение людям труда самых разных профессий.

ИНФОРМАЦИЯ

АНДРЕАПОЛЬСКИЙ РАЙОН

ИЗВЕЩЕНИЕ
о согласовании проекта межевания земельного участка

Кадастровый инженер Синатов Константин Анатольевич (аттестат кадастрового инженера № 69-14-602), находящийся по адресу: 172800, Тверская область, г. Андреаполь, ул. Театральная, д. 4, тел. 89157291549, эл. почта: avc21@rambler.ru, извещает участников общей долевой собственности АО «Андреапольское» Андреапольского района Тверской области, что в отношении земельного участка с кадастровым номером 69:01:0000017:303, общая долевая собственность АО «Андреапольское», расположенного по адресу: Тверская область, Андреапольский район, Андреапольское сельское поселение, в границах АО «Андреапольское», выполняются кадастровые работы по образованию земельных участков в счет земельных долей из земель общей долевой собственности, составлению проектов межевания земельных участков и о необходимости согласования проектов межевания земельных участков участниками долевой собственности.

1. Заказчик кадастровых работ: Абрамова Валентина Ивановна, действующая на основании доверенности 69 АА 1514109 от имени Бабаева Юрия Федоровича, адрес: Тверская область, Андреапольский район, г. Андреаполь, ул. Авиаторов, д. 9, кв. 13, тел. 84826731865.

Участок расположен: Тверская область, Андреапольский район, Андреапольское сельское поселение, в границах АО «Андреапольское», в контуре поля: пашня № 11п площадью 4,8 га с оценкой 105,6 б/га у д. Рогово, пашня № 108п площадью 2,1 га с оценкой 39,9 б/га у д. Рогово, пашня № 107п площадью 1,4 га с оценкой 26,6 б/га у д. Рогово, сенокос № 19с площадью 2,7га с оценкой 21,9 б/га у д. Рогово с общей оценкой 194,0 б/га по среднему качеству земель в хозяйстве;

2. Заказчик кадастровых работ: Абрамова Валентина Ивановна, действующая на основании доверенности 69 АА 1514147 от имени Белоусова Анатолия Петровича, адрес: Тверская область, Андреапольский район, г. Андреаполь, ул. Авиаторов, д. 9, кв. 13, тел. 84826731865.

Участок расположен: Тверская область, Андреапольский район, Андреапольское сельское поселение, в границах АО «Андреапольское», в контуре поля: сенокос № 19с площадью 2,8 га с оценкой 22,4 б/га у д. Рогово, сенокос № 29 с площадью 7,5 га с оценкой 82,5 б/га у д. Кремено, пашня № 158п площадью 3,3 га с оценкой 89,1 б/га у д. Кремено, с общей оценкой 194,0 б/га по среднему качеству земель в хозяйстве;

3. Заказчик кадастровых работ: Абрамова Валентина Ивановна, действующая на основании доверенности 69 АА 1514111 от имени Иванова Николая Владимировича, адрес: Тверская область, Андреапольский район, г. Андреаполь, ул. Авиаторов, д. 9, кв. 13, тел. 84826731865.

Участок расположен: Тверская область, Андреапольский район, Андреапольское сельское поселение, в границах АО «Андреапольское», в контуре поля: пашня № 190п площадью 7,4 га с оценкой 194,0 б/га у д. Рексово, с общей оценкой 194,0 б/га по среднему качеству земель в хозяйстве;

4. Заказчик кадастровых работ: Абрамова Валентина Ивановна действующая на основании доверенности 69 АА 1514115 от имени Зеленова Владимира Николаевича, адрес: Тверская область, Андреапольский район, г. Андреаполь, ул. Авиаторов, д. 9, кв. 13, тел. 84826731865.

Участок расположен: Тверская область, Андреапольский район, Андреапольское сельское поселение, в границах АО «Андреапольское», в контуре поля: пашня № 21п площадью 6,5 га с оценкой 97,7 б/га у д. Рексово, пашня № 188п площадью 1,8 га с оценкой 46,8 б/га у д. Рексово, сенокос № 19с площадью 3га с оценкой 24 б/га у д. Рогово, сенокос №28с площадью 2,5 га с оценкой 25,5 б/га у д. Обруб с общей оценкой 194,0 б/га по среднему качеству земель в хозяйстве;

5. Заказчик кадастровых работ: Абрамова Валентина Ивановна, действующая на основании доверенности 69 АА 1514113 от имени Зеленова Вячеслава Николаевича, адрес: Тверская область, Андреапольский район, г. Андреаполь, ул. Авиаторов, д. 9, кв. 13, тел. 84826731865.

Участок расположен: Тверская область, Андреапольский район, Андреапольское сельское поселение, в границах АО «Андреапольское», в контуре поля: пашня № 16п площадью 8,4 га с оценкой 194 б/га у д. Дудино, с общей оценкой 194,0 б/га по среднему качеству земель в хозяйстве;

6. Заказчик кадастровых работ: Абрамова Валентина Ивановна, действующая на основании доверенности 69 АА 1514123 от имени Голубева Николая Петровича, адрес: Тверская область, Андреапольский район, г. Андреаполь, ул. Авиаторов, д. 9, кв. 13, тел. 84826731865.

Участок расположен: Тверская область, Андреапольский район, Андреапольское сельское поселение, в границах АО «Андреапольское», в контуре поля: пашня № 18п площадью 2,8 га с оценкой 64,4 б/га у д. Дудино, пашня № 16п площадью 4,1 га с оценкой 94,3 б/га у д. Дудино, пашня № 26п площадью 2,1 га с оценкой 35,3 б/га у д. Загозье с общей оценкой 194,0 б/га по среднему качеству земель в хозяйстве;

7. Заказчик кадастровых работ: Абрамова Валентина Ивановна, действующая на основании доверенности 69 АА 1514093 от имени Самуйловой Людмилы Петровны, адрес: Тверская область, Андреапольский район, г. Андреаполь, ул. Авиаторов, д. 9, кв. 13, тел. 84826731865.

Участок расположен: Тверская область, Андреапольский район, Андреапольское сельское поселение, в границах АО «Андреапольское», в контуре поля: пашня № 26п площадью 6,5 га с оценкой 111,0 б/га у д. Загозье, пашня № 80п площадью 2,5 га с оценкой 83,0 б/га у д. Борок, с общей оценкой 194,0 б/га по среднему качеству земель в хозяйстве;

8. Заказчик кадастровых работ: Абрамова Валентина Ивановна, действующая на основании доверенности 69 АА 1514090 от имени Филиппова Владимира Григорьевича, адрес: Тверская область, Андреапольский район, г. Андреаполь, ул. Авиаторов, д. 9, кв.13, тел. 84826731865.

Участок расположен: Тверская область, Андреапольский район, Андреапольское сельское поселение, в границах АО «Андреапольское», в контуре поля: пашня № 80п площадью 5,8 га с оценкой 194,0 б/га у д. Борок, с общей оценкой 194,0 б/га по среднему качеству земель в хозяйстве;

9. Заказчик кадастровых работ: Абрамова Валентина Ивановна, действующая на основании доверенности 69 АА 1514095 от имени Сидоровой Розальи Петровны, адрес: Тверская область, Андреапольский район, г. Андреаполь, ул. Авиаторов, д. 9, кв.13, тел. 84826731865.

Участок расположен: Тверская область, Андреапольский район, Андреапольское сельское поселение, в границах АО «Андреапольское», в контуре поля: пашня № 80п площадью 4,3 га с оценкой 141,9 б/га у д. Борок, сенокос № 14с площадью 6,7 га с оценкой 52,1 б/га у д. Борок с общей оценкой 194,0 б/га по среднему качеству земель в хозяйстве;

10. Заказчик кадастровых работ: Абрамова Валентина Ивановна, действующая на основании доверенности 69 АА 1514085 от имени Кузина Андрея Михайловича, адрес: Тверская область, Андреапольский район, г. Андреаполь, ул. Авиаторов, д. 9, кв. 13, тел. 84826731865.

Участок расположен: Тверская область, Андреапольский район, Андреапольское сельское поселение, в границах АО «Андреапольское», в контуре поля: пашня № 81п площадью 4,8 га с оценкой 164,2 б/га у д. Борок, пашня № 111п площадью 0,9 га с оценкой 29,8 б/га у д. Роженка с общей оценкой 194,0 б/га по среднему качеству земель в хозяйстве.

С проектами межевания земельных участков можно ознакомиться по адресу: 172800, Тверская область, г. Андреаполь, ул. Театральная, д. 4, в течение 30 дней со дня опубликования извещения.

Обоснованные возражения относительно размера и местоположения границ выделяемого в счет земельной доли земельного участка направлять в течение 30 дней со дня опубликования извещения по адресу: 172800, Тверская область, г. Андреаполь, ул. Театральная, д. 4.

Порядка без контроля не бывает

Несколько размышлений о том, как сделать жизнь более безопасной

Игорь ВЛАДИМИРОВ
Фото Павла МАКАРОВА, Юрия СУРИНА

Недавняя страшная авария маршрутного такси на улице Орджоникидзе в Твери вкупе с обещанными в ближайшем будущем изменениями в системе городского транспорта заставили многих вновь обратить внимание на то, как же реально контролируется в городе эта сфера деятельности. Контролируется в данном случае – именно в техническом плане. Ведь вряд ли можно изменить что-то к лучшему, не имея полного представления о происходящем. Так как у нас с учетом и контролем?

Ольга Кудоярова, генеральный директор ООО «Ситипоинт-Тверь» – компании, в течение уже многих лет обеспечивающей в Твери комплексные поставки и обслуживание приборов учета для транспорта

ВЫГОДА И БЕЗОПАСНОСТЬ

Признаем, с этим у нас отнюдь не все прекрасно. Оставив за кадром вопрос о том, было ли то самое маршрутное такси оборудовано всеми необходимыми, предписанными по закону, приборами учета, откроем просто карту на сайте tvergortrans.ru и порадуемся тому факту, что на ней в режиме реального времени можно наблюдать движение по улицам Твери трамваев, троллейбусов и автобусов. Только вот что-то маловато их на карте, супротив обещанного. В чем дело?

А дело отнюдь не только в том, что единиц «общественного транспорта большой вместимости» (ОТБВ) у нас в городе и так негусто. Дело еще и в том, что, несмотря на обещания и вроде бы даже обязательства, многие машины так и не оборудованы приборами ГЛОНАСС, а иногда водители и отключают их специально. Ровно так же, как некоторые водители грузовиков всяческими способами ломают и даже сжигают тахографы – еще один необходимый прибор учета деятельности транспортных средств. А он, помимо всего прочего, играет большую роль в обеспечении безопасности дорожного движения. Ведь, по сути, именно она, безопасность движения, и есть конечная цель внедрения всех подобных приборов учета.

– Не единственная, конечно, цель, – комментирует ситуацию Ольга Кудоярова, генеральный директор ООО «Ситипоинт-Тверь» – компании, в течение уже многих лет обеспечивающей в Твери комплексные поставки и обслуживание указанных и аналогичных приборов учета для транспорта. – Думаю, что наши клиенты в первую очередь приобретают устройства мониторинга и оснащают ими свои автомобили, потому что видят выгоду от этого. Действительно, проще, надежнее и дешевле контролировать свой транспорт (местоположение – по ГЛОНАСС, параметры движения – с помощью тахографа, режим работы водителей – по данным персональных карт, расход топлива – посредством специальных датчиков), нежели потом расплачиваться за последствия отсутствия такого контроля. А будет настоящий, всесторонний, в режиме реального времени контроль – вот тогда будет и порядок, будет и эффект, будет и выгода.

Вроде бы кризис, а люди к нам идут все больше и больше. Почему? Да вот именно поэтому: выбирают более выгодный (в том числе финансово) по результату вариант. Скажу больше: многие клиенты, в том числе весьма солидные, начинают ставить такие приборы учета на те виды транспортных средств, которые по закону оборудовать ими не обязательно. Причина та же: попробовали – ощутили выгоду – начали внедрять более широко. Например, находящиеся на обслуживании по пять и более лет организации наблюдали изначально за своей техникой больше по требованию дорожного фонда с помощью специально созданного для этих целей ПО. А сейчас все чаще обращаются за оснащением техники, не участвующей в процессах уборки и содержания дорог области. И не только приборами мониторинга, но и системами контроля за расходом топлива. Так как понимают, что контроль приносит ощутимые выгоды.

Что может быть лучше, чем в одной точке, в один заход, сделать все необходимые дела, получить всю необходимую помощь? По такому же принципу работает и компания «Ситипоинт-Тверь». Мало того, ассортимент ее услуг для транспортников постоянно расширяется, так как в нем все время присутствует и графа под названием «Клиенту надо».

Насыщенность города транспортом уже приближается к критической – для того, чтобы нормализовать ее, необходимо в первую очередь понимание существующего положения дел, что невозможно без учета и контроля

Следят за своим транспортом и из кабинета главы администрации Твери. Судя по всему, муниципалы серьезно намерены оснащать мониторинговыми приборами многие свои службы. Возможно, даже на куртках дворников появится персональный трекер, чтобы была возможность контролировать процесс и качество уборки территории города.

МАЯЧКИ И ТРЕКЕРЫ

Маячки и трекеры ГЛОНАСС – вещь, полезная для многих. Стоят они относительно недорого, размер имеют небольшой, как говорится, «носимый», и потому интерес к ним проявляют самые разные структуры и слои населения. Про транспорт и даже дворников – уже сказано. Но ведь так можно отслеживать передвижения и своих сотрудников (например, курьеров), пенсионеров и детей. Ну а браслеты того же типа для осужденных к ограничению свободы известны и используются уже достаточно давно. Но и это не всё…

– Во-первых, следует разделить маячки и трекеры, – продолжает разъяснения Ольга Кудоярова. – Маячки – они, как правило, скрытые, с большим запасом автономного питания и подают сигналы не постоянно, а с заданной периодичностью или по запросу. Такие чаще всего устанавливают на машины, квадроциклы, катера и снегоходы – чтобы легче было их найти в случае угона. Трекеры же – это приборы, подающие сигналы через определенные короткие промежутки времени и предназначенные соответственно для контроля в режиме онлайн.

Бывают они и более сложными. Например, с видеофиксацией. Автомобилисты, проезжающие по Москве, наверное, видели такие на груди у сотрудников столичной ГИБДД. Кстати, такие же были бы полезны многим категориям пользователей, для которых может быть важной фиксация своих действий. Например? Пожалуйста: сами автомобилисты, службы доставки, приемки на хранение и ремонта автомобилей и многие другие, для кого может важную роль играть подтверждение качества услуг либо законности действий.

Есть и такие приборы, что не только записывают информацию на встроенную карту памяти, но и передают изображение дискретно на удаленные носители. То есть такие трекеры даже красть с целью уничтожения информации бессмысленно: все равно она останется на принимающем сервере.

Ну и, конечно же, есть и трекеры ГЛОНАСС, и тахографы специальные – защищенные, которые если не невозможно, то крайне трудно вывести из работоспособного состояния, оставшись незамеченным, даже если кому-то очень того захочется. Своего рода «черные ящики» для транспорта.

ОДНО ОКНО

Не зря столь высокой популярностью сейчас пользуется система «одного окна». Что может быть лучше, чем в одной точке, в один заход, сделать все необходимые дела, получить всю необходимую помощь?

По такому же принципу работает и компания «Ситипоинт-Тверь». Мало того, ассортимент ее услуг для транспортников постоянно расширяется, так как в нем все время присутствует и графа под названием «Клиенту надо». То есть, если клиенту надо, то это будет сделано здесь же, в едином окне, чтобы не пришлось тому колесить по другим адресам. Впрочем, сегодня Ольга Кудоярова рассуждает об «одном окне» другого рода. Об «окне» виртуальном.

– Действительно, что может быть проще, удобнее и эффективнее, как иметь соответствующим службам на одном экране, на одном мониторе данные обо всех интересующих транспортных средствах? Ну, например, о том же общественном транспорте и маршрутках? Сделать это технически вполне можно, и я знаю, что у некоторых перевозчиков уже внедрены системы диспетчерского контроля за пассажироперевозками. Разумеется, они отслеживают только «свой» транспорт. А почему бы не объединить эти системы в одну, не «подцепить» их к единому диспетчерскому пункту? К единой интерактивной карте города? Когда-то такие идеи обсуждались в кабинетах администрации как вполне реальные проекты.

Тогда, кстати, будет куда более просто и вычислять тех, кто умышленно избегает контроля. Представьте: стоят на улице сотрудники ГИБДД с планшетом, на котором высвечивается такая карта. Приближается маршрутка. Отображается она на карте – значит все в порядке. Нет? Ну, сами понимаете…

Так что, резюмируя, почему бы не вернуться к интерактивной карте города, воспользовавшись примером успешно внедренной почти пять лет назад единой системы контроля за дорожной техникой? И – собирать информацию со всей оснащенной техники в единую диспетчерскую систему?

По большому счету, такая единая система просто необходима. Возможно, даже и с включением в нее машин легкового такси, а то и иных служб. Технически мы пришли к тому уровню, когда это вполне можно осуществить, и даже не слишком сложно. И – с минимальными затратами всех участников процесса. Во всяком случае, в нашей компании уже имеется реальный опыт реализации таких проектов. Осталось только принять соответствующее решение «наверху» и донести до участников рынка понимание необходимости такого шага. Ну или просто установить для них соответствующие «правила игры». Уверена, с наведением контроля появится и порядок, а соответственно, снизится и аварийность на дорогах.

ЧЕРЕЗ ДВА МЕСЯЦА

Через два месяца начнется (а может, и не начнется) широко разрекламированная реорганизация общественного транспорта в Твери. И в любом случае встанут новые вопросы, в том числе касающиеся столь востребованных и столь опасных маршрутных такси. Причем опять же именно вопросы учета и контроля. Например, учета и контроля количества перевозимых пассажиров, которого сейчас не существует от слова «совсем» и который вполне можно наладить с помощью того же ООО «Ситипоинт-Тверь». Именно к его генеральному директору, Ольге Кудояровой, мы и придем тогда за разъяснениями. Уже договорились.

Юмореска

Если к вам пришли гости

Владимир БЛИЗНЕЦОВ

Гости – это люди, которые обычно приходят, когда их не ждешь. Делятся они на званых и незваных. Званые – это те, которые с порога начинают утверждать, что вы их приглашали. Незваных и приглашать не надо – сами заявятся.

Появление гостей в вашем доме обычно начинается со звонка в дверь. Если звонок застал вас врасплох, немедленно выключите телевизор, замрите и постарайтесь проявить выдержку хотя бы минут на пятнадцать. Этого времени, как правило, хватает, чтобы гостям надоело звонить и они ушли.

Если же они не сделали этого, не огорчайтесь. Во-первых, можно, открыв все-таки дверь, шепотом сообщить, что вы не один, а с дамой. Даже если вдруг обнаружится, что эта дама – ваша жена, то никто не сможет доказать, что жена – не дама.

Во-вторых, за указанное время вполне можно успеть надеть выходной костюм и, открыв дверь, сообщить пришедшим, что вы, к сожалению, должны идти в театр (кино, музей, суд, баню) или же вам экстренно надо ехать к обожаемой теще в Стерлитамак (не поленитесь при этом взять в руки пару чемоданов для убедительности).

Если же это не помогает, то тут уж ничего не поделаешь: пришедших придется встречать.

Как правило, гостей встречают по одежке. Осмотрите ее внимательно. Если из карманов того или иного визитера выглядывают горлышки бутылок, палки колбасы или рыбьи хвосты, то можно предложить гостю войти и положить все, что он принес, в холодильник: вам это потом пригодится.

Если одежда гостя лишена таких деталей, то его нужно встретить дешево и сердито. Как можно сердитей поинтересуйтесь, чего ему надо и почему он заявился в такое раннее или позднее время, когда вы еще или уже спите. Обычно гостю сразу же становится стыдно, и он уходит, а вы убеждаетесь, что его визит обошелся вам очень дешево.

Но предположим, что гость, несмотря ни на что, все же вошел в комнату, с надеждой глядя на стол. Увы, законы гостеприимства требуют этот стол накрывать. Накрыть его можно газетой, объяснив это тем, что вы собираетесь красить потолок. Однако в ряде случаев недогадливость пришедшего может вынудить вас накрывать на стол скатерь. Делайте это спокойно, не торопясь, со вздохом. Можно даже пошутить при этом, что, мол, дорогому гостю – скатертью дорога.

Гость – не соловей, а потому угощать его можно и баснями. Например, дедушки Крылова. Часа два басен – и гость сыт по горло.

Если и это не помогает, тогда вспомните, что гостей на Руси издавна встречают хлебом-солью. Так что не пожалейте буханки хлеба и пачки соли.

Самое приятное в приеме гостей – это их проводы. Провожают гостей обычно по уму. В зависимости от того, каков ум у гостя, на прощание ему можно сказать: «Сам дурак» или «Ишь, какой умный выискался!». И не забудьте, расставаясь, снова пригласить гостя к кому-нибудь. Как видите, ничего сложного в приеме гостей нет, если в основе этого лежит искреннее гостеприимство.

Фотоконкурс завершается «Наш любимец-2»

До **1 мая** ждем фотографий с вашими любимыми питомцами – самыми разными.

А где птички?..

В ожидании весны

Автор фото – **Илья ЕМЕЛЬЯНОВ**

Фото на конкурс присылайте на электронную почту vedomosti@vedtver.ru или по адресу: 170100, Тверь, ул. Вагжанова, д. 7, редакция газеты «Тверские ведомости».

Кроссворд

ПО ГОРИЗОНТАЛИ: **3**. Военнослужащий, протирающий штаны. **7**. «Экватор» рабочей недели. **8**. Птаха с зимним именем. **9**. Тройная мера для вранья. **11**. Тетеревиная серенада. **14**. Горечь на дне души. **18**. Домашняя «зачистка». **19**. Судорожный кусочек плача. **21**. Переведите с бюрократического языка: «Информация, неадекватно отражающая факты». **22**. Не вполне почетный эскорт. **25**. «Бриллиантовый венок». **26**. «Остекленевшая» живопись. **27**. Посиневшая малина. **28**. Магазинный чекист.

ПО ВЕРТИКАЛИ: **1**. Зоолог-сказочник, «скрестивший» пони с верблюдом. **2**. «Если человек ..., то это надолго!». **4**. Плохой плясун, которому мешает часть тела. **5**. Совсем спокойный город. **6**. Чашечно-тарелочная «семья». **10**. Место под Москвой, нашедшее свое место в истории Франции. **12**. Перестрелочный фильм. **13**. Зеленая газировка. **15**. Человек в изношенной одежде, в лохмотьях. **16**. Задачка по выведению икса на чистую воду. **17**. «Двойня» от судоверфи. **20**. То, на что должна позвонить девочка-тинейджер (песен.). **23**. Ее лучше проглотить, чем из-за нее воду возить. **24**. От него может заболеть и человек, и компьютер.

Ответы на кроссворд, опубликованный в № 17

ПО ГОРИЗОНТАЛИ: **6**. Комедиограф. **7**. Антиквариат. **12**. Водород. **16**. Носорог. **17**. Молодожен. **18**. Битье. **19**. Строп. **20**. Водоворот. **21**. Холст. **22**. Минор. **23**. Установка. **24**. Отвал. **25**. Хомяк. **26**. Авианосец. **28**. Аллегро. **29**. Балтика. **33**. Раскрасавец. **34**. Теплотехник.

ПО ВЕРТИКАЛИ: **1**. Военком. **2**. Гений. **3**. Битва. **4**. Угорь. **5**. Марафон. **8**. Горизонталь. **9**. Фольксваген. **10**. Болтливость. **11**. Домохозяйка. **13**. Донорство. **14**. Водоканал. **15**. Молокосос. **16**. Небоскреб. **26**. Арбалет. **27**. Царевич. **30**. Акула. **31**. Пасть. **32**. Пасха.

Сайт www.graycell.ru

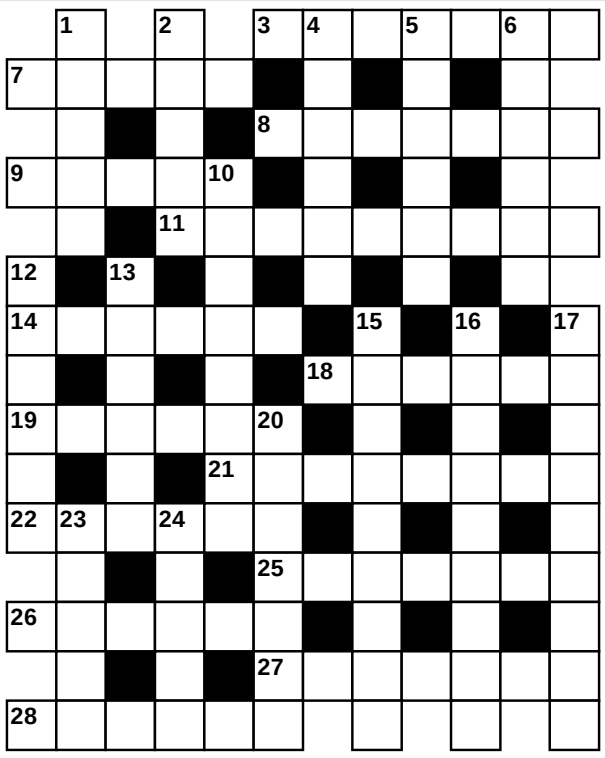

Смотрите подробные фоторепортажи о самом интересном в Твери и области на сайте «Тверских ведомостей» www.vedtver.ru, рубрика «Фоторепортаж»

ТВЕРСКИЕ ВЕДОМОСТИ

Еженедельная общественно-политическая газета

ИЗДАТЕЛЬ
Государственное автономное учреждение Тверской области «Региональное Информационное Агентство «Верхневолжье», учрежденное Правительством Тверской области

УЧРЕДИТЕЛЬ ГАЗЕТЫ
«Тверские ведомости» Законодательное Собрание Тверской области

Газета зарегистрирована в Региональной инспекции Государственной инспекции по защите свободы печати и массовой информации при Мининформпечати Российской Федерации (г. Тверь). Регистрационный номер Т-0471 от 4 июля 1994 г.

Адрес редакции и издателя
170100, г. Тверь, ул. Вагжанова, 7
Телефон 41-53-96, **факс** 41-54-06
Адрес в сети Интернет: http:/www.vedtver.ru
E-mail: vedomosti@vedtver.ru
Генеральный директор Детушева Екатерина Николаевна
И.о. главного редактора Исаков Юрий Владимирович 41-53-96
Интернет-редакция, новости 41-53-97, 41-53-98
Экономика 41-53-90
Общество, расследования 41-53-95, 41-53-91
Спорт 41-53-94
Культура, история 41-53-94
Реклама 41-54-06 (факс), 41-54-07
Распространение 41-54-01
Бухгалтерия 41-53-99

Подписные индексы 51614, 51569, 51615, 51568

Газета выходит по средам. Набор и верстка в компьютерном центре редакции

Цена свободная

Мнение авторов публикаций может не совпадать с позицией редакции

Материалы под знаком (!) публикуются на правах рекламы. За содержание рекламы и объявлений редакция ответственности не несет

Отпечатано в ООО «Тверь-Медиа-Полиграфия», г. Тверь, ул. Учительская, 54

Тираж 11827

Заказ №

Дата выхода в свет 27/IV-2016 г.

Подписано в печать 26/IV-2016 г. в 14.00 (по графику и фактически в 14.00)